

Haushaltsplan 2026



**Zweckverband
Laiblinger Weg**

Inhaltsverzeichnis

Haushaltssatzung.....	3
Vorbericht.....	5
Haushaltsplan	14
Gesamthaushalt.....	15
Haushaltsquerschnitte	18
Teilergebnishaushalte.....	21
Teilhaushalt 1: Allgemein Verwaltung.....	22
Teilhaushalt 2: Entwicklung und Infrastruktur	26
Teilhaushalt 3: Allgemeine Finanzwirtschaft.....	30
Investitionsmaßnahmen TH01 – TH03.....	33
Teilfinanzhaushalte TH01 – TH03.....	35
Stellenplan	39
Anlagen.....	40
Anlage 1: Zuordnung der Produktbereiche und Produktgruppen zu den Teilhaushalten	41
Anlage 2: Voraussichtlicher Stand der Rücklagen.....	42
Anlage 3: Voraussichtlicher Stand der Rückstellungen	43
Anlage 4: Voraussichtlicher Stand der Schulden.....	44
Anlage 5: Entwicklung der Liquidität	45
Anlage 6: Verpflichtungsermächtigungen.....	46
Anlage 7: Berechnung der Verbandsumlage.....	47

Haushaltssatzung des Zweckverbands Laiblinger Weg für das Haushaltsjahr 2026

Aufgrund von § 79 der Gemeindeordnung für Baden-Württemberg in der derzeitigen Fassung und den §§ 13, 18 und 19 des Gesetzes über die kommunale Zusammenarbeit i.d.F. vom 16.09.1974 (Gesetzblatt Seite 408, 1975 S. 460, 1976, S. 408), sowie der §§ 9, 13 und 14 der Satzung für den Zweckverband Laiblinger Weg hat die Verbandsversammlung am 18.12.2025 folgende Haushaltssatzung für das Haushaltsjahr 2026 beschlossen:

§ 1 Ergebnishaushalt und Finanzhaushalt

Der Haushaltsplan wird festgesetzt:

1. Im Ergebnishaushalt mit folgenden Beträgen

1.1	Gesamtbetrag der ordentlichen Erträge	314.800 €
1.2	Gesamtbetrag der ordentlichen Aufwendungen	- 314.800 €
1.3	Ordentliches Ergebnis	0 €
1.4	Abdeckung von Fehlbeträgen aus Vorjahren	0 €
1.5	Veranschlagtes ordentliches Ergebnis	0 €
1.6	Gesamtbetrag der außerordentlichen Erträge	0 €
1.7	Gesamtbetrag der außerordentlichen Aufwendungen	0 €
1.8	Veranschlagtes Sonderergebnis	0 €
1.9	Veranschlagtes Gesamtergebnis (Saldo aus 1.5 und 1.8)	0 €

2. Im Finanzhaushalt mit folgenden Beträgen

2.1	Gesamtbetrag der Einzahlungen aus laufender Verwaltungstätigkeit	314.800 €
2.2	Gesamtbetrag der Auszahlungen aus laufender Verwaltungstätigkeit	- 294.800 €
2.3	Zahlungsmittelüberschuss/-bedarf aus laufender Verwaltungstätigkeit	20.000 €
2.4	Gesamtbetrag der Einzahlungen aus Investitionstätigkeit	350.000 €
2.5	Gesamtbetrag der Auszahlungen aus Investitionstätigkeit	- 350.000 €
2.6	Veranschlagter Finanzierungsmittelüberschuss/-bedarf aus Investitionstätigkeit	0 €
2.7	Veranschlagter Finanzierungsmittelüberschuss/-bedarf (Saldo aus 2.3 und 2.6)	20.000 €
2.8	Gesamtbetrag der Einzahlungen aus Finanzierungstätigkeit	0 €
2.9	Gesamtbetrag der Auszahlungen aus Finanzierungstätigkeit	0 €
2.10	Veranschlagter Finanzierungsmittelüberschuss/-bedarf aus Finanzierungstätigkeit	0 €
2.11	Veranschlagte Änderung des Finanzierungsbestands	20.000 €

§ 2 Kreditermächtigung

Der Gesamtbetrag der vorgesehenen Kreditaufnahmen für Investitionen und Investitionsförderungsmaßnahmen (Kreditermächtigung) wird festgesetzt auf: **0 €**

§ 3 Verpflichtungsermächtigung

Der Gesamtbetrag der vorgesehenen Ermächtigungen zum Eingehen von Verpflichtungen, die künftige Haushaltsjahre mit Auszahlungen für Investitionen und Investitionsförderungsmaßnahmen belasten (Verpflichtungsermächtigungen), wird festgesetzt auf: **0 €**

§ 4 Kassenkredite

Der Höchstbetrag der Kassenkredite wird auf **62.000 €** festgesetzt.

§ 5 Verbandsumlagen

Die von den Verbandsgemeinden zu zahlende Betriebskostenumlage wird auf **169.600 €** festgesetzt.

Hiervon entfallen auf die Verbandsgemeinden:

Schwieberdingen	76,00 %	128.896,00 €
Hemmingen	8,00 %	13.568,00 €
Ditzingen	8,00 %	13.568,00 €
Markgröningen	8,00 %	13.568,00 €

Die von den Verbandsgemeinden zu zahlende Finanzkostenumlage wird auf **350.000 €** festgesetzt.

Hiervon entfallen auf die Verbandsgemeinden:

Schwieberdingen	76,00 %	266.000,00 €
Hemmingen	8,00 %	28.000,00 €
Ditzingen	8,00 %	28.000,00 €
Markgröningen	8,00 %	28.000,00 €

Schwieberdingen, den 18.12.2025

Stefan Benker
Verbandsvorsitzender

Vorbericht

1. Allgemeines zum Zweckverband

Zur Entwicklung des Gewerbegebiets „Laiblinger Weg“ haben die Gemeinden Schwieberdingen und Hemmingen zusammen mit den Städten Markgröningen und Ditzingen die Gründung eines Zweckverbandes als Planungsverband beschlossen. Neben dem regionalen Gewerbeschwerpunkt umfasst der Zweckverband zudem kommunale Erweiterungsflächen der Gemeinde Schwieberdingen. Die Kommunen wollen zur Schaffung neuer Arbeitsplätze und zur Stärkung der wirtschaftlichen Leistungsfähigkeit die Rahmenbedingungen für die künftige gewerbliche Entwicklung der Region weiter verbessern. Damit wird auch der regionalplanerischen Zielsetzung zur Schaffung eines regional bedeutsamen Schwerpunkts für Industrie, Gewerbe und Dienstleistungen Rechnung getragen. Das Gewerbegebiet umfasst ausschließlich auf der Gemarkung der Gemeinde Schwieberdingen eine Fläche von rund 45 ha.

1.1 Gründung 2024

Der Zweckverband Laiblinger Weg wurde mit entsprechenden Beschlüssen der vier Partnerkommunen beschlossen. Die Beschlüsse erfolgten wie folgt:

Gemeinde Schwieberdingen	:	22.11.2023
Gemeinde Hemmingen	:	28.11.2023
Stadt Ditzingen	:	21.11.2023
Stadt Markgröningen	:	05.12.2023

Die Genehmigung der Verbandssatzung durch das Regierungspräsidium Stuttgart ist mit Erlass vom 18.04.2024 erfolgt. Nach Bekanntmachung durch die Verbandsgemeinden wurde der Zweckverband Laiblinger Weg formell am 18.05.2024 gegründet.

1.2 Aufgaben des Zweckverbands

Der Zweckverband erfüllt u.a. die folgenden Aufgaben:

- a) Planung und Anlage des regionalen Gewerbeschwerpunktes und der Erweiterungsflächen sowie Übernahme der Aufgaben eines Planungsverbandes nach § 205 BauGB, mithin die Durchführung des Bebauungsplanverfahrens für das Verbandsgebiet,
- b) den Grunderwerb sowie die Veräußerung und Vermarktung von Grundstücken an ansiedlungswillige Gewerbebetriebe,
- c) die Erschließung des Verbandsgebietes einschließlich sämtlicher Ver- und Entsorgungsleitungen im Zusammenhang mit der inneren und äußeren Erschließung,
- d) die Sicherung der Bauleitplanung durch Veränderungssperre und Antrag auf Zurückstellung von Baugesuchen (§§ 14 – 18 BauGB),
- e) die Entscheidung über das Einvernehmen nach §§ 31, 33, 36 BauGB,

- f) der Abschluss städtebaulicher Verträge i.S.v. §§ 11, 124 BauGB,
- g) der Erlass von örtlichen Bauvorschriften nach § 74 LBO,
- h) die Übernahme der Aufgaben als Träger der Straßenbaulast und der Straßenbaubehörde,
- i) die Beleuchtungs-, Reinigungs-, Räum- und Streupflichten der Straßen,
- j) das Recht der Straßenbenennung,
- k) das Recht zum Erlass von Satzungen, soweit die Aufgabe übergegangen ist (z.B. Erschließungsbeiträge),
- l) die innere und äußere Erschließung des Verbandsgebiets,
- m) die Durchführung von Maßnahmen der Bodenordnung nach §§ 45 ff. BauGB.

1.3 Stand und Ausblick des Gewerbegebiets Laiblinger Weg

Das Gewerbegebiet Laiblinger Weg befindet sich in der Anfangsphase der Realisierung und Entwicklung. Mit einem Erschließungsträger, einem Projektsteuerer sowie der Verbandsverwaltung in Schwieberdingen werden die anstehenden Aufgaben bewältigt. Mit Hochdruck werden u.a. Umweltprüfungen, artenschutzrechtliche Prüfungen, archäologische Prospektionen, Bodenschutzgutachten, Schallgutachten und viele weitere Voruntersuchungen vorangetrieben, um möglichst schnell in die Erschließung des Gebietes einsteigen zu können. Die ursprünglich angedachte Verlegung der Stromtrassen entfällt, da das für den Bebauungsplan beauftragte Unternehmen „Baldauf Architekten und Stadtplaner GmbH“ die Flächen unter den Trassen sehr gut in das Gebiet integrieren konnte. Insgesamt werden in 2026 die Fachgutachten weitgehend fertiggestellt sowie der Bebauungsplan erarbeitet.

1.4 Haushaltsplan 2025 (aktueller Stand)

Die Haushaltssatzung 2025 wurde am 27. November 2024 von der Verbandsversammlung mit folgenden Festsetzungen beschlossen:

Ergebnishaushalt

1.1	Gesamtbetrag der ordentlichen Erträge	243.500 €
1.2	Gesamtbetrag der ordentlichen Aufwendungen	- 243.500 €
1.3	Ordentliches Ergebnis	0 €
1.4	Abdeckung von Fehlbeträgen aus Vorjahren	0 €
1.5	Veranschlagtes ordentliches Ergebnis	0 €
1.6	Gesamtbetrag der außerordentlichen Erträge	0 €
1.7	Gesamtbetrag der außerordentlichen Aufwendungen	0 €
1.8	Veranschlagtes Sonderergebnis	0 €
1.9	Veranschlagtes Gesamtergebnis (Saldo aus 1.5 und 1.8)	0 €

Finanzhaushalt

2.1	Gesamtbetrag der Einzahlungen aus laufender Verw.tätigkeit	243.500 €
2.2	Gesamtbetrag der Auszahlungen aus laufender Verw.tätigkeit	- 233.500 €
2.3	Zahlungsmittelüberschuss/-bedarf aus laufender Verwaltungstätigkeit	10.000 €
2.4	Gesamtbetrag der Einzahlungen aus Investitionstätigkeit	150.000 €
2.5	Gesamtbetrag der Auszahlungen aus Investitionstätigkeit	- 150.000 €
2.6	Veranschlagter Finanzierungsmittelüberschuss/-bedarf aus Investitionstätigkeit	0 €
2.7	Veranschlagter Finanzierungsmittelüberschuss/-bedarf (Saldo aus 2.3 und 2.6)	10.000 €
2.8	Gesamtbetrag der Einzahlungen aus Finanzierungstätigkeit	0 €
2.9	Gesamtbetrag der Auszahlungen aus Finanzierungstätigkeit	0 €
2.10	Veranschlagter Finanzierungsmittelüberschuss/-bedarf aus Finanzierungstätigkeit	0 €
2.11	Veranschlagte Änderung des Finanzierungsbestands = Saldo des Finanzhaushalts	10.000 €

Das Regierungspräsidium Stuttgart hat mit Schreiben vom 02. Januar 2025 die Gesetzmäßigkeit dieser Haushaltssatzung bestätigt.

Bis zum Zeitpunkt der Haushaltsplanaufstellung 2026 entsprechen die Erträge und Aufwendungen in 2025 überwiegend den Planansätzen, Überschreitungen der Mittelansätze gibt es aus derzeitiger Sicht keine.

2. Organe des Zweckverbands

Organe des Zweckverbands sind die Verbandsversammlung, der Verwaltungsrat und der Verbandsvorsitzende sowie dessen Stellvertreter. Von der Verbandsversammlung wurden gewählt:

Verbandsvorsitzender: Bürgermeister Stefan Benker (Gemeinde Schwieberdingen)

1. stellv. Verbandsvorsitzender: Oberbürgermeister Michael Makurath (Stadt Ditzingen)

2. stellv. Verbandsvorsitzender: Bürgermeister Thomas Schäfer (Gemeinde Hemmingen)

3. stellv. Verbandsvorsitzender: Bürgermeister Jens Hübner (Stadt Markgröningen)

Die Verwaltung des Zweckverbands wird von der Gemeinde Schwieberdingen wahrgenommen.

3. Haushaltsplan 2026

3.1 Allgemeines

Der Haushaltsplan 2026 wurde nach den Vorschriften des Neuen Kommunalen Haushalts- und Rechnungswesens (NKHR) erstellt und enthält alle Erträge und Aufwendungen sowie Einzahlungen und Auszahlungen des Zweckverbands.

Für das Jahr 2026 ist eine Betriebskostenumlage in Höhe von 169.600 € eingeplant. Diese Umlage setzt sich nach § 13 (2) der Verbandssatzung wie folgt zusammen:

Gemeinde Schwieberdingen	:	76,00 %
Gemeinde Hemmingen	:	8,00 %
Stadt Ditzingen	:	8,00 %
Stadt Markgröningen	:	8,00 %

Diese Betriebskostenumlage deckt die Aufwendungen des Zweckverbands, welche nicht durch andere Erträge oder den Jahresüberschuss aus Vorjahren gedeckt werden können.

Für die Finanzplanungsjahre 2027 bis 2029 ist eine Betriebskostenumlage von den Verbandsgemeinden ebenfalls eingeplant. Damit werden die Personalkosten sowie alle weiteren nicht anderweitig gedeckten Aufwendungen, die beim Zweckverband anfallen, beglichen. Eine Finanzkostenumlage ist für 2026 in Höhe von 350.000 € vorgesehen.

Das Gewerbegebiet befindet sich ausschließlich auf Gemarkung der Gemeinde Schwieberdingen. Öffentliche Einrichtungen werden vom Zweckverband im Rahmen der Erschließung hergestellt. Die Unterhaltung der Wasserversorgungsanlagen wird auf den Eigenbetrieb Wasserwerk Schwieberdingen, die Unterhaltung der Abwasserbeseitigungsanlagen wird nach Fertigstellung auf die Gemeinde Schwieberdingen übertragen. Die Unterhaltung der Straßen inkl. Zubehör verbleibt beim Zweckverband.

3.2 Gesamthaushalt

Hauptbestandteile des Gesamthaushalts sind der Gesamtergebnishaushalt und der Gesamtfinanzhaushalt. Sie geben Auskunft über die Gesamtsituation des Zweckverbands Laiblinger Weg. Aus ihnen kann neben den gesamten Aufwendungen und Erträgen bzw. Auszahlungen und Einzahlungen z. B. auch der notwendige Finanzierungsbedarf für Investitionen abgelesen werden.

Weiterhin enthält der Gesamthaushalt auch je eine Übersicht (Haushaltsquerschnitt) über Erträge und Aufwendungen der Produktbereiche des Ergebnishaushalts, sowie über die Einzahlungen, Auszahlungen und Verpflichtungsermächtigungen der Produktbereiche des Finanzhaushalts.

Die Haushaltsquerschnitte fassen den Gesamthaushalt geordnet nach Produktbereichen und Arten (Erträge, Aufwendungen, Einzahlungen, Auszahlungen, Verpflichtungsermächtigungen) zusammen.

3.3 Teilhaushalte

Der Gesamthaushalt des Zweckverbands Laiblinger Weg wird produktbereichsorientiert in 3 Teilhaushalte untergliedert. Der Gesamthaushalt wird dabei in die drei folgenden Teilhaushalte aufgeteilt:

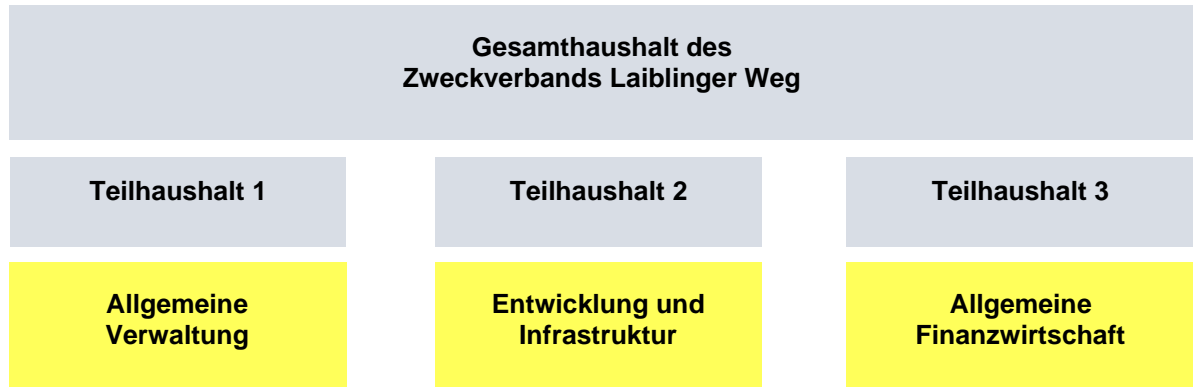

Die Teilhaushalte bilden jeweils ein Budget, Budgetverantwortlicher ist der Verbandsvorsitzende.

3.4 Gesamtergebnishaushalt

Der Ergebnishaushalt ist das Kernstück zur Abbildung des laufenden Betriebs. Er ist nicht, wie der Wortteil "Ergebnis" suggerieren könnte, eine Rechnung im Nachhinein, sondern ein Teil der Haushaltsplanung. Der Begriff zielt, im Unterschied zum Finanzhaushalt, der die Geldflüsse darstellt, auf das wirtschaftliche zu erwartende Ergebnis ab. Im neuen Haushaltsrecht erfüllt er eine Schlüsselrolle, da er maßgebend für den Haushaltsausgleich ist. Nur ein nachhaltig ausgeglichener Haushalt kann eine stetige Erfüllung der Aufgaben gewährleisten.

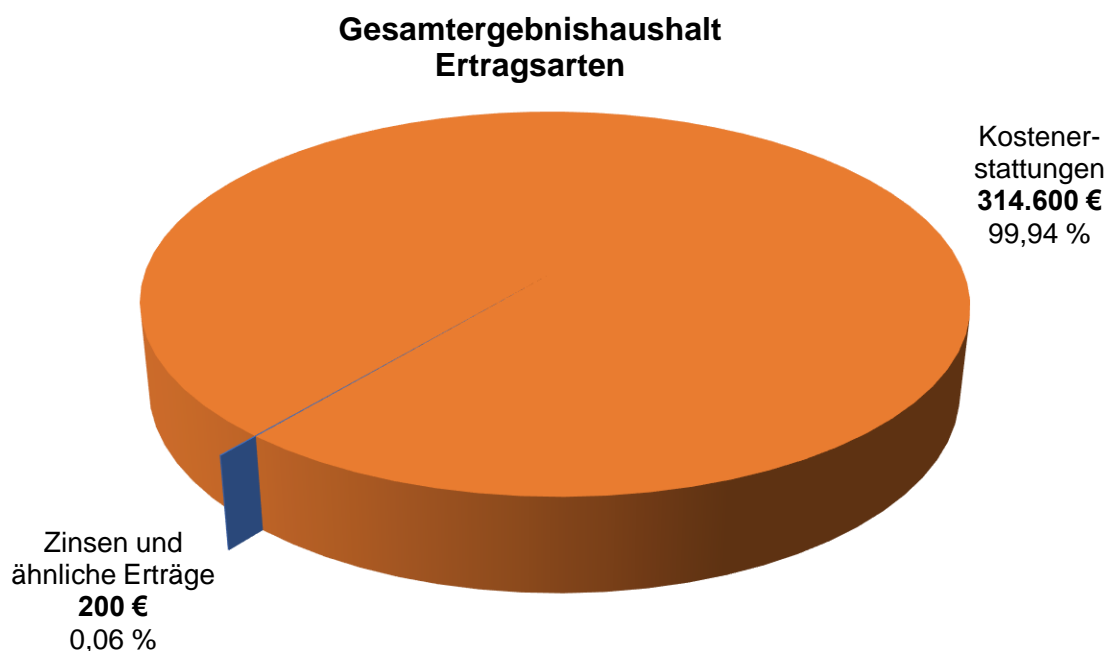

Gesamtergebnishaushalt Aufwandsarten

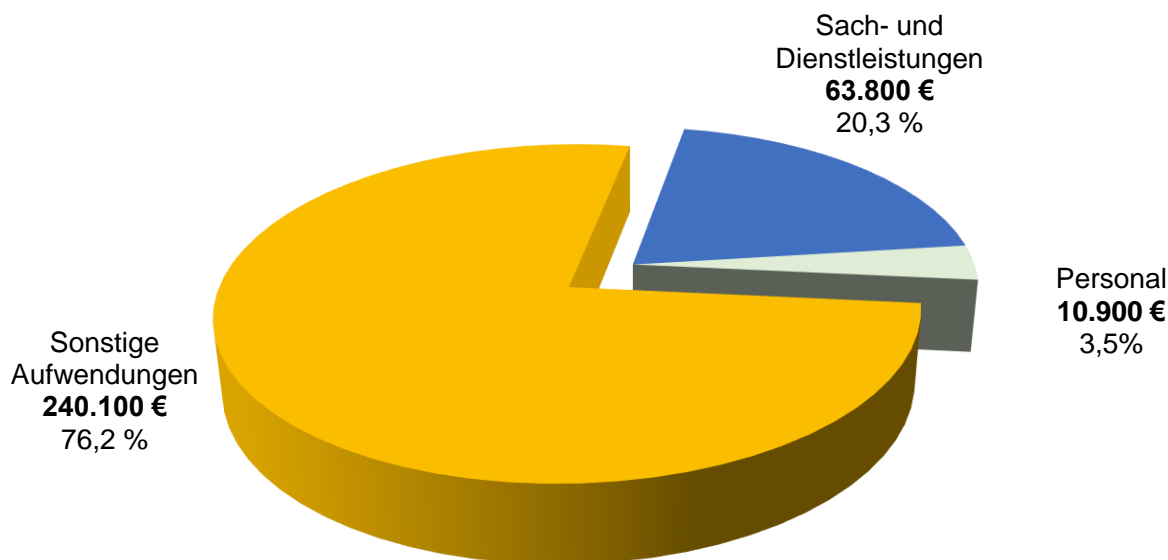

Das Ressourcenaufkommen wird als Ertrag ausgedrückt, der Ressourcenverbrauch als Aufwand. Der Saldo dieser beiden Größen, das so genannte ordentliche Ergebnis, ist daher eine zentrale Kennzahl zur Beurteilung der Leistungsfähigkeit des Verbandes. Der Haushaltsplan 2026 weist im Ergebnishaushalt folgende Erträge und Aufwendungen aus:

ordentliche Erträge	314.800 €
ordentliche Aufwendungen	- 314.800 €
ordentliches Ergebnis	
	0 €

Beim Zweckverband werden die nicht anderweitig gedeckten Aufwendungen direkt über die Umlage der Verbandsgemeinden abgedeckt. Damit ist der Haushaltsausgleich sowohl im Haushaltsjahr als auch in der kompletten Finanzplanung gewährleistet.

Erträge

Erträge sind im Ergebnishaushalt 2026 zu einem großen Anteil durch die Betriebskostenumlage (169.600 €) eingeplant. Diese deckt die nicht anderweitig gedeckten Aufwendungen des Zweckverbands und wird als unterjährige Umlage angefordert. Die Betriebskostenumlage in Höhe von 169.600 € im Haushaltsjahr 2026 wird entsprechend dem in der Verbandssatzung festgelegten Schlüssel wie folgt auf die Verbandsgemeinden aufgeteilt:

Gemeinde Schwieberdingen	:	128.896,00 €	(76,00 %)
Gemeinde Hemmingen	:	13.568,00 €	(8,00 %)
Stadt Ditzingen	:	13.568,00 €	(8,00 %)
Stadt Markgröningen	:	13.568,00 €	(8,00 %)

Zudem sind in 2026 Kostenerstattungen durch private Unternehmen in Höhe 145.000 € eingeplant. Durch den Zweckverband ausgelegte Finanzmittel werden entsprechend dem städtebaulichen Vertrag teilweise von dem vertraglich gebundenen Erschließungsträger über das dort angelegte Projektkonto erstattet. Hierunter fällt insbesondere das durch den Zweckverband beauftragte Unternehmen zur Projektsteuerung.

Besonderheit Steuererträge

Unabhängig von der kommunalrechtlichen Organisation sind auch innerhalb interkommunaler Gewerbegebiete die Grund- und Gewerbesteuer von der nach dem Steuerrecht jeweils heheberechtigten Gemeinden selbst (und nicht vom Zweckverband) zu erheben. Das interkommunale Gewerbegebiet Laiblinger Weg befindet sich ausschließlich auf der Gemarkung der Gemeinde Schwieberdingen, sodass die Gemeinde Schwieberdingen nach § 4 GewStG und nach § 1 LGrStG BW die heheberechtigte Gemeinde ist. Die für das gesamte Zweckverbandsgebiet anfallenden Grund- und Gewerbesteuern werden folglich zunächst vollständig bei der Gemeinde Schwieberdingen verbucht. Die Erträge werden im Anschluss innerhalb der Zweckverbandsgemeinden wie folgt aufgeteilt:

Das Aufkommen der Grundsteuer verbleibt gemäß § 14 (2) der Verbandssatzung vollständig bei der Gemeinde Schwieberdingen. Das Ist-Aufkommen der Gewerbesteuer aus dem Bereich des regionalen Gewerbeschwerpunkts wird nach Abzug der Gewerbesteuerumlage nach dem in § 14 (1) der Verbandssatzung festgelegten Verteilungsschlüssel verteilt. Dabei stehen der Gemeinde Schwieberdingen 51,01 % des Gewerbesteueraufkommens zu. Der übrige Anteil des Gewerbesteueraufkommens steht den anderen Partnergemeinden gleichermaßen (jeweils 16,33 %) zu. Das Gewerbesteueraufkommen, welches aus den kommunalen Erweiterungsflächen herrührt, verbleibt zu 100 % bei der Gemeinde Schwieberdingen.

Aufwendungen

Die Aufwendungen des Ergebnishaushalts setzen sich zusammen aus Personalausgaben in Höhe von 10.900 € sowie den Sach- und Dienstleistungen in Höhe von 63.800 €. Zudem fallen Zinsen und sonstige ordentliche Aufwendungen in Höhe von 240.100 € für den Betrieb des Zweckverbands an. Hierrunter fallen insbesondere die Aufwendungen für einen externen Projektsteuerer (145.500 €), Rechtsberatungen (10.000 €), Personal- und Verwaltungsleihe der Mitgliedsgemeinden (14.500 €) sowie eine allgemeine Deckungsreserve (20.000 €). Der Restbetrag verteilt sich überwiegend auf Kosten der Finanzsoftware SAP, Steuerberaterkosten sowie Unterhaltungsmaßnahmen.

3.5 Gesamtfinanzhaushalt

Einzahlungen

Neben den Einzahlungen aus laufender Verwaltungstätigkeit erhält der Zweckverband in 2026 investive Einzahlungen für die Finanzierung möglicher Ausgleichs- und Tauschflächen in Höhe von 350.000 € von den Mitgliedskommunen.

Auszahlungen

Die Kosten des Grunderwerbs innerhalb des Verbandsgebiets werden über einen Erschließungsträger abgewickelt. Hier muss der Zweckverband im Haushaltsplan 2026 keine Auszahlungen einstellen. Für den möglichen Ankauf von Ausgleichs- und Tauschflächen stehen im Haushaltsplan 2026 350.000 € zur Verfügung.

Investitionskredite

Investitionskredite bei Zweckverband sind nicht vorgesehen.

Kassenkredite

Kassenkredite ermöglichen, Auszahlungen rechtzeitig zu leisten. Der Höchstbetrag der Kassenkredite ist in der Haushaltssatzung auf 62.000 € festgesetzt.

Haushaltsplan

des

Zweckverbands Laiblinger Weg

für das Haushaltsjahr

2026

Gesamthaushalt

Gesamtergebnishaushalt

Ifd. Nr.		Gesamtergebnishaushalt Ertrags- und Aufwandsarten	Ergebnis	Ansatz	Ansatz	Finanzplanung		
			2024	2025	2026	2027	2028	2029
			EUR	EUR	EUR	EUR	EUR	EUR
			1	2	3	4	5	6
7	+	Kostenerstattungen und Kostenumlagen	82.370,47	243.300	314.600	279.700	279.800	279.900
		34820001 Erstattungen Schwieberdingen	62.601,55	184.908	128.896	128.972	129.048	129.124
		34820002 Erstattungen Hemmingen	6.589,64	19.464	13.568	13.576	13.584	13.592
		34820003 Erstattungen Markgröningen	6.589,64	19.464	13.568	13.576	13.584	13.592
		34820004 Erstattungen Ditzingen	6.589,64	19.464	13.568	13.576	13.584	13.592
		34870000 Erstattungen von privaten Unternehmen	0,00	0	145.000	110.000	110.000	110.000
8	+	Zinsen und ähnliche Erträge	0,00	200	200	200	200	200
11	=	Ordentliche Erträge	82.370,47	243.500	314.800	279.900	280.000	280.100
12	-	Personalaufwendungen	4.890,32-	10.100-	10.900-	11.000-	11.100-	11.200-
14	-	Aufwendungen für Sach- und Dienstleistungen	0,00	8.800-	63.800-	63.800-	63.800-	63.800-
16	-	Zinsen und ähnliche Aufwendungen	0,00	500-	500-	500-	500-	500-
18	-	Sonstige ordentliche Aufwendungen	77.480,15-	224.100-	239.600-	204.600-	204.600-	204.600-
19	=	Ordentliche Aufwendungen	82.370,47-	243.500-	314.800-	279.900-	280.000-	280.100-
20	=	Veranschlagtes ordentliches Ergebnis	0,00	0	0	0	0	0
23	=	Veranschlagtes Sonderergebnis	0,00	0	0	0	0	0
24	=	Veranschlagtes Gesamtergebnis	0,00	0	0	0	0	0

Gesamtfinanzhaushalt

Ifd. Nr.		Gesamtfinanzhaushalt Einzahlungs- und Auszahlungsarten	Ergebnis 2024 EUR	Ansatz 2025 EUR	Ansatz 2026 EUR	VE 2026 EUR	Finanzplanung		
							2027 EUR	2028 EUR	2029 EUR
			1	2	3	4	5	6	7
6	+	Kostenerstattungen und Kostenumlagen	487.700,00	243.300	314.600	0	279.700	279.800	279.900
7	+	Zinsen und ähnliche Einzahlungen	0,00	200	200	0	200	200	200
9	=	Einzahlungen aus laufender Verwaltungstätigkeit	487.700,00	243.500	314.800	0	279.900	280.000	280.100
10	-	Personalauszahlungen	4.890,32-	10.100-	10.900-	0	11.000-	11.100-	11.200-
12	-	Auszahlungen für Sach- und Dienstleistungen	0,00	8.800-	63.800-	0	63.800-	63.800-	63.800-
13	-	Zinsen und ähnliche Auszahlungen	0,00	500-	500-	0	500-	500-	500-
15	-	Sonstige haushaltswirksame Auszahlungen	44.102,05-	214.100-	219.600-	0	184.600-	184.600-	184.600-
16	=	Auszahlungen aus laufender Verwaltungstätigkeit	48.992,37-	233.500-	294.800-	0	259.900-	260.000-	260.100-
17	=	Zahlungsmittelüberschuss/-bedarf des Ergebnishaushalts	438.707,63	10.000	20.000	0	20.000	20.000	20.000
18	+	Einzahlungen aus Investitionszuwendungen	0,00	150.000	350.000	0	150.000	0	0
23	=	Einzahlungen aus Investitionstätigkeit	0,00	150.000	350.000	0	150.000	0	0
24	-	Auszahlungen für den Erwerb von Grundstücken und Gebäuden	0,00	150.000-	350.000-	0	150.000-	0	0
30	=	Auszahlungen aus Investitionstätigkeit	0,00	150.000-	350.000-	0	150.000-	0	0
31	=	Veranschlagter Finanzierungsmittelüberschuss/-bedarf aus Investitionstätigkeit	0,00	0	0	0	0	0	0
32	=	Veranschlagter Finanzierungsmittelüberschuss/-bedarf	438.707,63	10.000	20.000	0	20.000	20.000	20.000
35	=	Veranschlagter Finanzierungsmittelüberschuss/-bedarf aus Finanzierungstätigkeit	0,00	0	0	0	0	0	0
36	=	Veranschlagte Änderung des Finanzierungsmittelbestands zum Ende des Haushaltsjahres	438.707,63	10.000	20.000	0	20.000	20.000	20.000

Haushaltsquerschnitte

Haushaltsquerschnitt Ergebnishaushalt

Haushaltsquerschnitt des Ergebnishaushalts		Erträge aus Nutzungsentgelten, Zuwendungen und Umlagen sowie privatrechtlichen Leistungenentgelten, Kostenerstattungen und Kostenumlagen (KoGr 31, 33, 34)	Sonstige Erträge (KoGr 30, 32, 35-37,50, KoArt 531)	Personalaufwendungen (KoGr 40, 41)	Aufwendungen für Sach- und Dienstleistungen (KoGr 42)	Transferaufwendungen (KoGr 43)	Sonstige Aufwendungen (KoGr 44 – 47,51, KoArt 532)	Erträge aus internen Leistungen (KoGr 38)	Aufwendungen für internen Leistungen (KoGr 48)	Kalkulatorische Kosten	Nettoreourcenbedarf /-überschuss (Σ Spalten 1 bis 9)
		EUR	EUR	EUR	EUR	EUR	EUR	EUR	EUR	EUR	EUR
		1	2	3	4	5	6	7	8	9	10
PROD11	Innere Verwaltung	0	0	10.900-	800-	0	53.600-	65.300	0	0	0
PROD51	Räumliche Planung und Entwicklung	145.000	0	0	60.000-	0	165.000-	0	64.405-	0	144.405-
PROD54	Verkehrsflächen und -anlagen, ÖPNV	0	0	0	3.000-	0	1.000-	0	895-	0	4.895-
PROD61	Allgemeine Finanzwirtschaft	169.600	200	0	0	0	20.500-	0	0	0	149.300
PROD61 20	Sonstige allgemeine Finanzwirtschaft	169.600	200	0	0	0	20.500-	0	0	0	149.300
	Summe	314.600	200	10.900-	63.800-	0	240.100-	65.300	65.300-	0	0-

Haushaltsquerschnitt Finanzhaushalt

Haushaltsquerschnitt des Finanzhaushalts		anteiliger Zahlungsmittelüberschuss/bedarf aus laufender Verwaltungstätigkeit EUR	Einzahlungen aus Investitionstätigkeit EUR	Auszahlungen aus Investitionstätigkeit EUR	Anteiliger veranschlagter Finanzierungs-mittelüberschuss /-bedarf (∑ Spalten 1-3) EUR	Einzahlungen aus Finanzierungstätigkeit EUR	Auszahlungen aus Finanzierungstätigkeit EUR	anteiliger veranschlagter Finanzierungs-mittelüberschuss /-bedarf (∑ Spalten 1-3,5,6) EUR	Verpflichtungs-ermächtigungen EUR
		1	2	3	4	5	6	7	8
PROD11	Innere Verwaltung	65.300-	350.000	350.000-	65.300-	0	0	65.300-	0
PROD51	Räumliche Planung und Entwicklung	80.000-	0	0	80.000-	0	0	80.000-	0
PROD54	Verkehrsflächen und -anlagen, ÖPNV	4.000-	0	0	4.000-	0	0	4.000-	0
PROD61	Allgemeine Finanzwirtschaft	169.300	0	0	169.300	0	0	169.300	0
PROD61 20	Sonstige allgemeine Finanzwirtschaft	169.300	0	0	169.300	0	0	169.300	0
	Summe	20.000	350.000	350.000-	20.000	0	0	20.000	0-

Teilergebnishaushalte

Teilergebnishaushalt TH01

Allgemeine Verwaltung

TH01

Allgemeine Verwaltung

Ifd. Nr.		Teilergebnishaushalt Ertrags- und Aufwandsarten	Ergebnis	Ansatz	Ansatz	Finanzplanung		
			2024	2025	2026	2027	2028	2029
			EUR	EUR	EUR	EUR	EUR	EUR
			1	2	3	4	5	6
11	=	Anteilige ordentliche Erträge	0,00	0	0	0	0	0
12	-	Personalaufwendungen	4.890,32-	10.100-	10.900-	11.000-	11.100-	11.200-
14	-	Aufwendungen für Sach- und Dienstleistungen	0,00	800-	800-	800-	800-	800-
18	-	Sonstige ordentliche Aufwendungen	33.259,26-	48.100-	53.600-	53.600-	53.600-	53.600-
19	=	Anteilige ordentliche Aufwendungen	38.149,58-	59.000-	65.300-	65.400-	65.500-	65.600-
20	=	Anteiliges veranschlagtes ordentliches Ergebnis	38.149,58-	59.000-	65.300-	65.400-	65.500-	65.600-
21	+	Erträge aus internen Leistungen	38.149,58	59.000	65.300	65.400	65.500	65.600
22	-	Aufwendungen für interne Leistungen	0,00	0	0	0	0	0
24	=	Veranschlagtes kalkulatorisches Ergebnis	38.149,58	59.000	65.300	65.400	65.500	65.600
25	=	Veranschlagter Nettoressourcenbedarf/-überschuss	0,00	0	0	0	0	0-

TH01
1110

Allgemeine Verwaltung
Steuerung

Ifd. Nr.		Teilergebnishaushalt Ertrags- und Aufwandsarten	Ergebnis 2024 EUR	Ansatz 2025 EUR	Ansatz 2026 EUR	Finanzplanung		
						2027 EUR	2028 EUR	2029 EUR
			1	2	3	4	5	6
11	=	Anteilige ordentliche Erträge	0,00	0	0	0	0	0
12	-	Personalaufwendungen	1.143,34-	2.300-	2.700-	2.800-	2.900-	3.000-
14	-	Aufwendungen für Sach- und Dienstleistungen	0,00	800-	800-	800-	800-	800-
18	-	Sonstige ordentliche Aufwendungen	12.246,75-	23.600-	24.100-	24.100-	24.100-	24.100-
19	=	Anteilige ordentliche Aufwendungen	13.390,09-	26.700-	27.600-	27.700-	27.800-	27.900-
20	=	Anteiliges veranschlagtes ordentliches Ergebnis	13.390,09-	26.700-	27.600-	27.700-	27.800-	27.900-
21	+	Erträge aus internen Leistungen	13.390,09	26.700	27.600	27.700	27.800	27.900
22	-	Aufwendungen für interne Leistungen	0,00	0	0	0	0	0
24	=	Veranschlagtes kalkulatorisches Ergebnis	13.390,09	26.700	27.600	27.700	27.800	27.900
25	=	Veranschlagter Nettoressourcenbedarf/-überschuss	0,00	0	0	0	0	0

Erläuterungen:

- 12) Schriftführer/Sitzungsorganisation
- 14) u.a. Repräsentation, öffentliche Bekanntmachungen
- 18) Ehrenamtliche Entschädigungen Vorsitzender/Stellvertreter/Verbandsmitglieder, Versicherungen, Homepage

TH01
1122Allgemeine Verwaltung
Finanzverwaltung/Kasse

Ifd. Nr.		Teilergebnishaushalt Ertrags- und Aufwandsarten	Ergebnis 2024 EUR	Ansatz 2025 EUR	Ansatz 2026 EUR	Finanzplanung		
						2027 EUR	2028 EUR	2029 EUR
			1	2	3	4	5	6
11	=	Anteilige ordentliche Erträge	0,00	0	0	0	0	0
12	-	Personalaufwendungen	3.746,98-	7.800-	8.200-	8.200-	8.200-	8.200-
18	-	Sonstige ordentliche Aufwendungen	21.012,51-	24.500-	29.500-	29.500-	29.500-	29.500-
19	=	Anteilige ordentliche Aufwendungen	24.759,49-	32.300-	37.700-	37.700-	37.700-	37.700-
20	=	Anteiliges veranschlagtes ordentliches Ergebnis	24.759,49-	32.300-	37.700-	37.700-	37.700-	37.700-
21	+	Erträge aus internen Leistungen	24.759,49	32.300	37.700	37.700	37.700	37.700
22	-	Aufwendungen für interne Leistungen	0,00	0	0	0	0	0
24	=	Veranschlagtes kalkulatorisches Ergebnis	24.759,49	32.300	37.700	37.700	37.700	37.700
25	=	Veranschlagter Nettoressourcenbedarf/-überschuss	0,00	0	0	0	0	0

Erläuterungen:

- 12) Verbandsrechner (Haushalts-, Kassen- und Rechnungswesen)
- 18) Steuerberater, Rechtsberatung, Finanzsoftware, Personal- und Verwaltungsleihe

Teilergebnishaushalt TH02

Entwicklung und Infrastruktur

TH02

Entwicklung und Infrastruktur

Ifd. Nr.		Teilergebnishaushalt Ertrags- und Aufwandsarten	Ergebnis	Ansatz	Ansatz	Finanzplanung		
			2024	2025	2026	2027	2028	2029
			EUR	EUR	EUR	EUR	EUR	EUR
			1	2	3	4	5	6
7	+	Kostenerstattungen und Kostenumlagen	0,00	0	145.000	110.000	110.000	110.000
		34870000 Erstattungen von privaten Unternehmen	0,00	0	145.000	110.000	110.000	110.000
11	=	Anteilige ordentliche Erträge	0,00	0	145.000	110.000	110.000	110.000
14	-	Aufwendungen für Sach- und Dienstleistungen	0,00	8.000-	63.000-	63.000-	63.000-	63.000-
18	-	Sonstige ordentliche Aufwendungen	44.220,89-	166.000-	166.000-	131.000-	131.000-	131.000-
19	=	Anteilige ordentliche Aufwendungen	44.220,89-	174.000-	229.000-	194.000-	194.000-	194.000-
20	=	Anteiliges veranschlagtes ordentliches Ergebnis	44.220,89-	174.000-	84.000-	84.000-	84.000-	84.000-
21	+	Erträge aus internen Leistungen	0,00	0	0	0	0	0
22	-	Aufwendungen für interne Leistungen	38.149,58-	59.000-	65.300-	65.400-	65.500-	65.600-
24	=	Veranschlagtes kalkulatorisches Ergebnis	38.149,58-	59.000-	65.300-	65.400-	65.500-	65.600-
25	=	Veranschlagter Nettoressourcenbedarf/- überschuss	82.370,47-	233.000-	149.300-	149.400-	149.500-	149.600--

TH02
5110

Entwicklung und Infrastruktur
Stadtentwicklung, Bauleitplanung

Ifd. Nr.		Teilergebnishaushalt Ertrags- und Aufwandsarten	Ergebnis 2024 EUR	Ansatz 2025 EUR	Ansatz 2026 EUR	Finanzplanung		
						2027 EUR	2028 EUR	2029 EUR
			1	2	3	4	5	6
7	+	Kostenerstattungen und Kostenumlagen	0,00	0	145.000	110.000	110.000	110.000
		34870000 Erstattungen von privaten Unternehmen	0,00	0	145.000	110.000	110.000	110.000
11	=	Anteilige ordentliche Erträge	0,00	0	145.000	110.000	110.000	110.000
14	-	Aufwendungen für Sach- und Dienstleistungen	0,00	5.000-	60.000-	60.000-	60.000-	60.000-
18	-	Sonstige ordentliche Aufwendungen	44.066,89-	165.000-	165.000-	130.000-	130.000-	130.000-
19	=	Anteilige ordentliche Aufwendungen	44.066,89-	170.000-	225.000-	190.000-	190.000-	190.000-
20	=	Anteiliges veranschlagtes ordentliches Ergebnis	44.066,89-	170.000-	80.000-	80.000-	80.000-	80.000-
21	+	Erträge aus internen Leistungen	0,00	0	0	0	0	0
22	-	Aufwendungen für interne Leistungen	38.016,05-	57.644-	64.405-	64.504-	64.603-	64.701-
24	=	Veranschlagtes kalkulatorisches Ergebnis	38.016,05-	57.644-	64.405-	64.504-	64.603-	64.701-
25	=	Veranschlagter Nettoressourcenbedarf/-überschuss	82.082,94-	227.644-	144.405-	144.504-	144.603-	144.701-

Erläuterungen:

- 7) Kostenerstattung für Auslagen des Zweckverbands
- 14) Rechtsberatung, Fördermittelmanagement
- 18) Aufwendungen Projektsteuer, Personal- und Verwaltungsleihe

TH02
5410Entwicklung und Infrastruktur
Gemeindestraßen

Ifd. Nr.		Teilergebnishaushalt Ertrags- und Aufwandsarten	Ergebnis 2024 EUR	Ansatz 2025 EUR	Ansatz 2026 EUR	Finanzplanung		
						2027 EUR	2028 EUR	2029 EUR
			1	2	3	4	5	6
11	=	Anteilige ordentliche Erträge	0,00	0	0	0	0	0
14	-	Aufwendungen für Sach- und Dienstleistungen	0,00	3.000-	3.000-	3.000-	3.000-	3.000-
18	-	Sonstige ordentliche Aufwendungen	154,00-	1.000-	1.000-	1.000-	1.000-	1.000-
19	=	Anteilige ordentliche Aufwendungen	154,00-	4.000-	4.000-	4.000-	4.000-	4.000-
20	=	Anteiliges veranschlagtes ordentliches Ergebnis	154,00-	4.000-	4.000-	4.000-	4.000-	4.000-
21	+	Erträge aus internen Leistungen	0,00	0	0	0	0	0
22	-	Aufwendungen für interne Leistungen	133,53-	1.356-	895-	896-	897-	899-
24	=	Veranschlagtes kalkulatorisches Ergebnis	133,53-	1.356-	895-	896-	897-	899-
25	=	Veranschlagter Nettoressourcenbedarf/-überschuss	287,53-	5.356-	4.895-	4.896-	4.897-	4.899-

Teilergebnishaushalt TH03

Allgemeine Finanzwirtschaft

TH03

Allgemeine Finanzwirtschaft

Ifd. Nr.		Teilergebnishaushalt Ertrags- und Aufwandsarten	Ergebnis	Ansatz	Ansatz	Finanzplanung		
			2024	2025	2026	2027	2028	2029
			EUR	EUR	EUR	EUR	EUR	EUR
			1	2	3	4	5	6
7	+	Kostenerstattungen und Kostenumlagen	82.370,47	243.300	169.600	169.700	169.800	169.900
		34820001 Erstattungen Schwieberdingen	62.601,55	184.908	128.896	128.972	129.048	129.124
		34820002 Erstattungen Hemmingen	6.589,64	19.464	13.568	13.576	13.584	13.592
		34820003 Erstattungen Markgröningen	6.589,64	19.464	13.568	13.576	13.584	13.592
		34820004 Erstattungen Ditzingen	6.589,64	19.464	13.568	13.576	13.584	13.592
8	+	Zinsen und ähnliche Erträge	0,00	200	200	200	200	200
11	=	Anteilige ordentliche Erträge	82.370,47	243.500	169.800	169.900	170.000	170.100
16	-	Zinsen und ähnliche Aufwendungen	0,00	500-	500-	500-	500-	500-
18	-	Sonstige ordentliche Aufwendungen	0,00	10.000-	20.000-	20.000-	20.000-	20.000-
19	=	Anteilige ordentliche Aufwendungen	0,00	10.500-	20.500-	20.500-	20.500-	20.500-
20	=	Anteiliges veranschlagtes ordentliches Ergebnis	82.370,47	233.000	149.300	149.400	149.500	149.600
21	+	Erträge aus internen Leistungen	0,00	0	0	0	0	0
22	-	Aufwendungen für interne Leistungen	0,00	0	0	0	0	0
24	=	Veranschlagtes kalkulatorisches Ergebnis	0,00	0	0	0	0	0
25	=	Veranschlagter Nettoressourcenbedarf/ überschuss	82.370,47	233.000	149.300	149.400	149.500	149.600-

TH03
6120Allgemeine Finanzwirtschaft
Sonstige Allgemeine Finanzwirtschaft

Ifd. Nr.		Teilergebnishaushalt Ertrags- und Aufwandsarten	Ergebnis 2024 EUR	Ansatz 2025 EUR	Ansatz 2026 EUR	Finanzplanung		
						2027 EUR	2028 EUR	2029 EUR
			1	2	3	4	5	6
7	+	Kostenerstattungen und Kostenumlagen	82.370,47	243.300	169.600	169.700	169.800	169.900
		34820001 Erstattungen Schwieberdingen	62.601,55	184.908	128.896	128.972	129.048	129.124
		34820002 Erstattungen Hemmingen	6.589,64	19.464	13.568	13.576	13.584	13.592
		34820003 Erstattungen Markgröningen	6.589,64	19.464	13.568	13.576	13.584	13.592
		34820004 Erstattungen Ditzingen	6.589,64	19.464	13.568	13.576	13.584	13.592
8	+	Zinsen und ähnliche Erträge	0,00	200	200	200	200	200
11	=	Anteilige ordentliche Erträge	82.370,47	243.500	169.800	169.900	170.000	170.100
16	-	Zinsen und ähnliche Aufwendungen	0,00	500-	500-	500-	500-	500-
18	-	Sonstige ordentliche Aufwendungen	0,00	10.000-	20.000-	20.000-	20.000-	20.000-
19	=	Anteilige ordentliche Aufwendungen	0,00	10.500-	20.500-	20.500-	20.500-	20.500-
20	=	Anteiliges veranschlagtes ordentliches Ergebnis	82.370,47	233.000	149.300	149.400	149.500	149.600
21	+	Erträge aus internen Leistungen	0,00	0	0	0	0	0
22	-	Aufwendungen für interne Leistungen	0,00	0	0	0	0	0
24	=	Veranschlagtes kalkulatorisches Ergebnis	0,00	0	0	0	0	0
25	=	Veranschlagter Nettoressourcenbedarf/-überschuss	82.370,47	233.000	149.300	149.400	149.500	149.600

Erläuterungen:

- 7) Verbandsumlagen der Mitgliedsgemeinden
18) Deckungsreserve für Unvorhergesehenes

Investitionsmaßnahmen

TH01 Allgemeine Verwaltung
 1133 Grundstücksmanagement
 1133 Grundstücksmanagement

Nr.	Investitionsübersicht Einzahlungs- und Auszahlungsarten	Gesamtang. z. Maßnahme -nachrichtl.- EUR	Bisher finanziert EUR	Ermächtig. übertragung aus 2024 EUR	Ergebnis 2024 EUR	Ansatz 2025 EUR	Ansatz 2026 EUR	VE 2026 EUR	Planung 2027 EUR	Planung 2028 EUR	Planung 2029 EUR	Finanzbedarf weitere Jahre -nachrichtl.- EUR
		1	2	3	4	5	6	7	8	9	10	11
711337100001: Erwerb von Grundstücken												
1	+ Einzahlungen aus Investitionszuwendunge n	0	0	0	0,00	150.000	350.000	0	150.000	0	0	0
6	= Summe Einzahlungen	0	0	0	0,00	150.000	350.000	0	150.000	0	0	0
7	- Auszahlungen für den Erwerb von Grundstücken und Gebäuden	0	0	0	0,00	150.000-	350.000-	0	150.000-	0	0	0
13	= Summe der Auszahlungen aus Investitionstätigkeit	0	0	0	0,00	150.000-	350.000-	0	150.000-	0	0	0
14	= Saldo aus Investitionstätigkeit	0	0	0	0,00	0	0	0	0	0	0	0
16	= Gesamtkosten der Maßnahme	0	0	0	0,00	150.000-	350.000-	0	150.000-	0	0	0

Erläuterungen
 Erwerb von Tausch- und Ausgleichsflächen

Teilfinanzhaushalte TH01 – TH03

TH01

Allgemeine Verwaltung

Ifd. Nr.	Teilfinanzhaushalt Einzahlungs- und Auszahlungsarten	Ergebnis 2024 EUR	Ansatz 2025 EUR	Ansatz 2026 EUR	VE 2026 EUR	Finanzplanung		
						2027 EUR	2028 EUR	2029 EUR
		1	2	3	4	5	6	7
2	- Summe der Auszahlungen aus laufender Verwaltungstätigkeit	23.477,58-	59.000-	65.300-	0	65.400-	65.500-	65.600-
3	= Anteiliger Zahlungsmittelüberschuss/-bedarf aus laufender Verwaltungstätigkeit	23.477,58-	59.000-	65.300-	0	65.400-	65.500-	65.600-
4	+ Einzahlungen aus Investitionszuwendungen	0,00	150.000	350.000	0	150.000	0	0
9	= Einzahlungen aus Investitionstätigkeit	0,00	150.000	350.000	0	150.000	0	0
10	- Auszahlungen für den Erwerb von Grundstücken und Gebäuden	0,00	150.000-	350.000-	0	150.000-	0	0
16	= Auszahlungen aus Investitionstätigkeit	0,00	150.000-	350.000-	0	150.000-	0	0
17	= Anteiliger veranschlagter Finanzierungsmittelüberschuss/-bedarf aus Investitionstätigkeit	0,00	0	0	0	0	0	0
18	= Anteiliger veranschlagter Finanzierungsmittelüberschuss/-bedarf	23.477,58-	59.000-	65.300-	0	65.400-	65.500-	65.600-

TH02

Entwicklung und Infrastruktur

Ifd. Nr.	Teilfinanzhaushalt Einzahlungs- und Auszahlungsarten	Ergebnis 2024 EUR	Ansatz 2025 EUR	Ansatz 2026 EUR	VE 2026 EUR	Finanzplanung		
						2027 EUR	2028 EUR	2029 EUR
		1	2	3	4	5	6	7
1	+ Summe der Einzahlungen aus laufender Verwaltungstätigkeit (ohne außerordentliche zahlungswirksame Erträge aus Vermögensveräußeru	0,00	0	145.000	0	110.000	110.000	110.000
2	- Summe der Auszahlungen aus laufender Verwaltungstätigkeit	25.514,79-	174.000-	229.000-	0	194.000-	194.000-	194.000-
3	= Anteiliger Zahlungsmittelüberschuss/-bedarf aus laufender Verwaltungstätigkeit	25.514,79-	174.000-	84.000-	0	84.000-	84.000-	84.000-
9	= Einzahlungen aus Investitionstätigkeit	0,00	0	0	0	0	0	0
16	= Auszahlungen aus Investitionstätigkeit	0,00	0	0	0	0	0	0
17	= Anteiliger veranschlagter Finanzierungsmittelüberschuss/-bedarf aus Investitionstätigkeit	0,00	0	0	0	0	0	0
18	= Anteiliger veranschlagter Finanzierungsmittelüberschuss/-bedarf	25.514,79-	174.000-	84.000-	0	84.000-	84.000-	84.000-

TH03

Allgemeine Finanzwirtschaft

Ifd. Nr.	Teilfinanzhaushalt Einzahlungs- und Auszahlungsarten	Ergebnis 2024 EUR	Ansatz 2025 EUR	Ansatz 2026 EUR	VE 2026 EUR	Finanzplanung		
						2027 EUR	2028 EUR	2029 EUR
		1	2	3	4	5	6	7
1 +	Summe der Einzahlungen aus laufender Verwaltungstätigkeit (ohne außerordentliche zahlungswirksame Erträge aus Vermögensveräußeru	487.700,00	243.500	169.800	0	169.900	170.000	170.100
2 -	Summe der Auszahlungen aus laufender Verwaltungstätigkeit	0,00	500-	500-	0	500-	500-	500-
3 =	Anteiliger Zahlungsmittelüberschuss/-bedarf aus laufender Verwaltungstätigkeit	487.700,00	243.000	169.300	0	169.400	169.500	169.600
9 =	Einzahlungen aus Investitionstätigkeit	0,00	0	0	0	0	0	0
16 =	Auszahlungen aus Investitionstätigkeit	0,00	0	0	0	0	0	0
17 =	Anteiliger veranschlagter Finanzierungsmittelüberschuss/-bedarf aus Investitionstätigkeit	0,00	0	0	0	0	0	0
18 =	Anteiliger veranschlagter Finanzierungsmittelüberschuss/-bedarf	487.700,00	243.000	169.300	0	169.400	169.500	169.600

Stellenplan

Der Zweckverband Laiblinger Weg hat
derzeit keine eigenen Bediensteten.

Anlagen

- Anlage 1:** Zuordnung der Produktbereiche und Produktgruppen zu den Teilhaushalten
- Anlage 2:** Voraussichtlicher Stand der Rücklagen
- Anlage 3:** Voraussichtlicher Stand der Rückstellungen
- Anlage 4:** Voraussichtlicher Stand der Schulden
- Anlage 5:** Entwicklung der Liquidität
- Anlage 6:** Verpflichtungsermächtigungen
- Anlage 7:** Berechnung der Verbandsumlage

Anlage 1: Zuordnung der Produktbereiche und Produktgruppen zu den Teilhaushalten

Produkt- bereiche	Produktgruppe		Teilhaushalt		Kostenstelle	
	Nr.		Nr.		KSt.	Bezeichnung
11	11.10	Steuerung	1	Allgemeine Verwaltung	11100000	Steuerung, Verbandsorgane
	11.22	Finanzverwaltung, Kasse	1	Allgemeine Verwaltung	11220000	Finanzverwaltung, Kasse
51,54	51.10	Stadtentwicklung, Bauleitplanung	2	Entwicklung und Infra- struktur	51100000	Stadtentwicklung, Bauleitplanung
	54.10	Gemeindestraßen	2	Entwicklung und Infra- struktur	54100000	Gemeindestraßen
61	61.20	Sonstige allgemeine Finanzwirtschaft	3	Allgemeine Finanzwirt- schaft	61200000	Allgemeine Finanz- wirtschaft

Anlage 2: Voraussichtlicher Stand der Rücklagen

Art	voraussichtlicher Stand zum 01.01.2026	voraussichtlicher Stand zum 31.12.2026
	€	€
1 Ergebnisrücklagen	0	0
1.1 Rücklagen aus Überschüssen des ordentlichen Ergebnisses	0	0
1.2 Rücklagen aus Überschüssen des Sonderergebnisses	0	0
2. Zweckgebundene Rücklagen	0	0
Rücklagen gesamt	0	0

Anlage 3: Voraussichtlicher Stand der Rückstellungen

Art	voraussichtlicher Stand zum 01.01.2026 T€
1. Rückstellungen gemäß § 41 Abs. 1 GemHVO	-
1.1 Lohn- und Gehaltsrückstellungen	-
1.2 Unterhaltsvorschussrückstellungen	-
1.3 Stilllegungs- und Nachsorgerückstellungen für Abfalldeponien	-
1.4 Gebührenüberschussrückstellungen	-
1.5 Altlastensanierungsrückstellungen	-
1.6 Rückstellungen für drohende Verpflichtungen aus Bürgschaften und Gewährleistungen	-
2. Weitere Rückstellungen gemäß § 41 Abs. 2 GemHVO	-
Rückstellungen gesamt	-

Anlage 4: Voraussichtlicher Stand der Schulden

Art der Schulden	voraussichtlicher Stand zum 01.01.2026 T€	voraussichtlicher Stand zum 31.12.2026 T€
1.1 Anleihen	-	-
1.2 Verbindlichkeiten aus Krediten für Investitionen	-	-
1.2.1 Bund	-	-
1.2.2 Land	-	-
1.2.3 Gemeinden und Gemeindeverbände	-	-
1.2.4 Zweckverbände und dergleichen	-	-
1.2.5 Kreditinstitute	-	-
1.2.6 sonstige Bereiche	-	-
1.3 Kassenkredite	-	-
1.4 Verbindlichkeiten aus kreditähnlichen Rechtsgeschäften	103.000	103.000
1. Voraussichtliche Gesamtschulden Kernhaushalt	103.000	103.000

Anlage 5: Entwicklung der Liquidität

Nr.	Einzahlungs- und Auszahlungsarten	Finanzhaushalt		Finanzplanung		
		2025 €	2026 €	2027 €	2028 €	2029 €
1	Zahlungsmittelbestand zum Jahresbeginn	438.707				
2a	+ Sonstige Einlagen aus Kassenmitteln zum Jahresbeginn	0				
2b	+ Investmentzertifikate, Kapitalmarktpapiere, Geldmarktpapiere und sonstige Wertpapiere	0				
2c	+ Forderungen aus Liquiditätsbeziehungen zu verbundenen Unternehmen, Beteiligungen und Sondervermögen	0				
3a	- Bestand an Kassenkrediten zum Jahresbeginn	0				
3b	- Verbindlichkeiten aus Liquiditätsbeziehungen zu verbundenen Unternehmen, Beteiligungen und Sondervermögen	438.707				
4	= liquide Eigenmittel zum Jahresbeginn	0				
5	- Auszahlungen aufgrund von übertragenen Ermächtigungen der Vorvorjahre	0				
6	+ Einzahlungen aus nicht in Anspruch genommenen Kreditermächtigungen für Investitionen und Investitionsfördermaßnahmen aus dem Vorvorjahr	0				
7	+ Einzahlungen aus übertrag. Ermächtigungen für Inv.-Zuwendungen, -Beiträge u. ähnl. Entg. für Inv.-Tätigkeit aus Vorvorjahren (§ 21 Abs. 1, § 3 Nr. 18, 19 GemHVO)	0				
8	+/- prognostizierte Änderung des Finanzierungsmittelbestands (§ 3 Nr. 36 GemHVO)	10.000	20.000	20.000	20.000	20.000
9	= voraussichtliche liquide Eigenmittel zum Jahresende	10.000	30.000	50.000	70.000	90.000
10	davon: für zweckgebundene Rücklage gebunden	0	0	0	0	0
11	für sonstige bestimmte Zwecke gebunden	0	0	0	0	0
12	= voraussichtlich liquide Eigenmittel zum Jahresende ohne gebundene Mittel	10.000	30.000	50.000	70.000	90.000
13	nachrichtlich: voraussichtliche Mindestliquidität nicht notwendig (§ 18 GKZ i.V.m. 22 Abs. 2 GemHVO)	-	-	-	-	-

Anlage 6: Verpflichtungsermächtigungen

Verpflichtungs- ermächtigungen	davon voraussichtlich fällige Auszahlungen		
	2028 €	2029 €	2030 €
im Haushaltsplan des Jahres €			
2026 -	-	-	-
2027 -	-	-	-
Summe: -	-	-	-
nachrichtlich im Finanzplan vorgesehene Kreditaufnahmen:	0	0	0

Anlage 7: Berechnung der Verbandsumlage

1. Ergebnishaushalt

	Anteil	2026	2027	2028	2029
Abmangel	100,00 %	169.600,00 €	169.700,00 €	169.800,00 €	169.900,00 €
Schwieberdingen	76,00 %	128.896,00 €	128.972,00 €	129.048,00 €	129.124,00 €
Hemmingen	8,00 %	13.568,00 €	13.576,00 €	13.584,00 €	13.592,00 €
Ditzingen	8,00 %	13.568,00 €	13.576,00 €	13.584,00 €	13.592,00 €
Markgröningen	8,00 %	13.568,00 €	13.576,00 €	13.584,00 €	13.592,00 €

2. Finanzhaushalt (Investitionen)

	Anteil	2026	2027	2028	2029
Abmangel	100,00 %	350.000,00 €	150.000,00 €	0,00 €	0,00 €
Schwieberdingen	76,00 %	266.000,00 €	114.000,00 €	0,00 €	0,00 €
Hemmingen	8,00 %	28.000,00 €	12.000,00 €	0,00 €	0,00 €
Ditzingen	8,00 %	28.000,00 €	12.000,00 €	0,00 €	0,00 €
Markgröningen	8,00 %	28.000,00 €	12.000,00 €	0,00 €	0,00 €