

SCHWIEBERDINGEN HÄLT ZUSAMMEN!

GEMEINSAM GEGEN CORONA

**ABSTAND
1,5 METER**

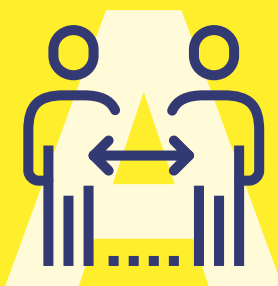

**HYGIENEREGELN
BEACHTEN**



**ALLTAGSMASKE
TRAGEN**



**LÜFTEN
ALLE 20 MIN.**

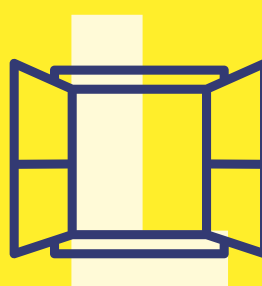

**CORONA-
WARN-APP**



**AHA
+ L + C
REGELN**



ALLE INFORMATIONEN:
SCHWIEBERDINGEN.DE

SCHWIEBERDINGEN
Traditionell am Puls der Zukunft

Schnelle Hilfe im Notfall

Notruf (Rettungsdienst und Feuerwehr): 112
Krankentransport: 07141 19222

Apotheken



Donnerstag, 22.10.2020

Apotheke am Unteren Tor, Bietigheim-Bissingen (Bietigheim), Hauptstr. 12, Tel. 07142 788691

Mylius Apotheke, Ludwigsburg (Obweil), Friesenstr. 54, Tel. 07141 7024960

Stern Apotheke im Kimry-Turm, Kornwestheim, Kimryplatz 2/2, Tel. 07154 808270

Freitag, 23.10.2020

Apotheke im Aurain, Bietigheim-Bissingen (Bietigheim), Stuttgarter Str. 56, Tel. 07142 21619

Apotheke Pattonpoint, Remseck am Neckar (Pattonville), John-F.-Kennedy-Allee 33, Tel. 07141 2993570

Bahnhof-Apotheke, Ludwigsburg (Mitte), Bahnhofstr. 17, Tel. 07141 96030

Samstag, 24.10.2020

Apotheke im Enztal-Center, Besigheim, Riedstr. 4, Tel. 07143 801853

Johannes-Apotheke, Kornwestheim, Johannesstr. 37, Tel. 07154 3506

Mylius Apotheke, Ludwigsburg (Mitte), Schillerplatz 7, Tel. 07141 918230

Sonntag, 25.10.2020

Burg-Apotheke, Ludwigsburg (Hoheneck), Wilhelm-Nagel-Str. 61, Tel. 07141 51521

Rathaus Apotheke, Tamm, Hauptstr. 104, Tel. 07141 601160

Rats-Apotheke, Bönnigheim, Kirchstr. 15, Tel. 07143 2044

Schloss-Apotheke, Hemmingen, Hauptstr. 9, Tel. 07150 916791

Montag, 26.10.2020

Apotheke am Löwenplatz, Remseck am Neckar (Aldingen), Kornwestheimer Str. 7, Tel. 07146 881411

Apotheke Pattonpoint, Remseck am Neckar (Pattonville), John-F.-Kennedy-Allee 33, Tel. 07141 2993570

Enz-Apotheke, Bietigheim-Bissingen (Bissingen), Kreuzstr. 12, Tel. 07142 920013

Dienstag, 27.10.2020

Apotheke Hochberg, Remseck am Neckar (Hochberg), Waldallee 35, Tel. 07146 41888

Park-Apotheke, Ludwigsburg (Eglosheim), Geisinger Str. 15, Tel. 07141 380223

Rathaus-Apotheke, Löchgau, Hauptstr. 44/2, Tel. 07143 870307

Mittwoch, 28.10.2020

Apotheke am Wettemarkt, Ludwigsburg (Obweil), Westfalenstr. 29, Tel. 07141 290803

Apotheke im Buch, Bietigheim-Bissingen (Bietigheim), Buchstr. 8, Tel. 07142 52658

Ostertor-Apotheke, Markgröningen, Ostergasse 33, Tel. 07145 4597

Donnerstag, 29.10.2020

Bahnhof-Apotheke, Sachsenheim (Großsachsenheim), Von-Koenig-Str. 12, Tel. 07147 6660

Rathaus-Apotheke, Asperg, Marktplatz 2, Tel. 07141 65681

Stadion-Apotheke, Ludwigsburg (Ost), Oststr. 60, Tel. 07141 879536

Technischer Notdienst



Bei Störungen in der Gas-, Strom- oder Wasserversorgung sind die nachfolgend aufgeführten Notdienste erreichbar:

Gas/Strom: Netze BW GmbH Bereitschaftsdienst, Tel. 0800 / 3629 – 447 (Gas), Tel. 0800 / 3629 – 477 (Strom)

Wasser: Gemeinde Schwieberdingen, während der Dienstzeiten unter Tel. 07150 305-141 oder -600

Außerhalb der Dienstzeit Handy 0172 7094244.

Ärzte



Allgemeinärztlicher Bereitschaftsdienst

Dieser erfolgt durch die **Notfallpraxis am Krankenhaus Leonberg**, Rutesheimer Straße 50, 71229 Leonberg.

Bereitschaftsdienst:

Montag, Dienstag, Donnerstag von 18 bis 22 Uhr, Mittwoch von 14 bis 24 Uhr und Freitag von 16 bis 24 Uhr sowie Samstag, Sonntag und Feiertag von 7 bis 22 Uhr.

Patienten können **ohne telefonische Voranmeldung** in die Notfallpraxis kommen. Nach 22 Uhr bzw. nach 24 Uhr am Mittwoch und Freitag erfolgt die Versorgung von Notfallpatienten durch die Notfallambulanz des Krankenhauses.

Hausbesuche werden weiterhin von der Notfallpraxis durchgeführt. Kostenfreie Rufnummer 116117 außerhalb der Öffnungszeiten der Notfallpraxis und für medizinisch notwendige Hausbesuche. Für lebensbedrohliche Notfälle ist wie bisher der Rettungsdienst zuständig (Telefon 112). **Bitte bringen Sie Ihre Krankenkassenversichertenkarte (KVK) mit!**

Informationen zu Öffnungszeiten und Anschrift der jeweiligen Notfallpraxis finden Sie unter:

<https://www.kvbawue.de/buerger/notfallpraxen/>

Sonntagsdienst der Zahnärzte, Tel. 0711 7877733

Hebammenpraxis Frida

Tel. 07150 917677 oder mobil 0173 3210548, www.ernakeller.de

Tierärztlicher Sonntagsdienst

Bitte über Telefon Haustierarzt / Haustierärztin erfragen.

Tierheim „Franz von Assisi“, Tel. 07141 250410

Notfallpraxis für Kinder und Jugendliche

Bei akuten Erkrankungen und anderen Notfällen: **Notfallpraxis für Kinder- und Jugendliche im Klinikum Ludwigsburg**, Posiliposstraße 4, 71640 Ludwigsburg (Tel. 01805 011230).

Öffnungszeiten:

Montag bis Freitag 18 bis 22 Uhr sowie Samstag, Sonntag und Feiertag 8 bis 22 Uhr. **Eine telefonische Anmeldung ist nicht erforderlich, bitte bringen Sie die Versichertenkarte mit.**

Kinder- und jugendärztlicher Bereitschaftsdienst

Kinder- und jugendärztliche Notfallpraxis am Klinikum Böblingen, Bunsenstr. 120, 71032 Böblingen.

Öffnungszeiten:

Montag bis Freitag 19.30 bis 23.30 Uhr sowie Samstag und Feiertag 9 bis 22.30 Uhr, Sonntag 9 bis 22 Uhr. Die zentrale Rufnummer lautet 01806 070310.

Impressum

Nachrichten der Gemeinde Schwieberdingen

Herausgeber: Gemeinde Schwieberdingen, Tel. 07150 305-0, Fax-Nr. 07150 305-105. Druck und Verlag: NUSSBAUM MEDIEN Weil der Stadt GmbH & Co. KG, Merklinger Str. 20, 71263 Weil der Stadt, Tel. 07033 525-0, Fax-Nr. 07033 2048, www.nussbaum-medien.de. Verantwortlich für den amtlichen Teil, alle sonstigen Verlautbarungen und Mitteilungen: Bürgermeister Nico Lauxmann oder sein Vertreter im Amt, Schloßhof 1, 71701 Schwieberdingen. Verantwortlich für „Was sonst noch interessiert“ und den Anzeigenteil: Klaus Nussbaum, Merklinger Str. 20, 71263 Weil der Stadt.

Anzeigenannahme: wds@nussbaum-medien.de

Einzelversand nur gegen Bezahlung der vierteljährlich zu entrichtenden Abonnementgebühr.

Vertrieb (Abonnement und Zustellung): G.S. Vertriebs GmbH, Josef-Beyerle-Straße 2, 71263 Weil der Stadt, Tel. 07033 6924-0, E-Mail: info@gsvertrieb.de, Internet: www.gsvertrieb.de

Neue Corona-Verordnung seit 19.10.2020

1. Vorgehen auf Landkreisebene

Wir hatten Sie im letzten Amtsblatt darüber informiert, dass der Landkreis Ludwigsburg ab Donnerstag, den 15.10.2020, eine Allgemeinverfügung erlassen wird. Diese ist nunmehr in Kraft getreten und schreibt eine Reduzierung der Personenanzahl in öffentlichen / angemieteten Räumen auf 25 Personen und auf 10 Personen im privaten Bereich ohne Ausnahmemöglichkeit vor. Zusätzlich wurde die Pflicht zum Tragen eines Mund-Nasen-Schutzes im öffentlichen Raum vorgeschrieben, wenn das Einhalten eines Abstandes von 1,5 m nicht möglich ist. Für weitergehende und berufsbildende Schulen wird die Pflicht zum Tragen eines Mund-Nasen-Schutzes auch während des Unterrichtsbetriebs am Sitzplatz dringend empfohlen, ausgenommen hiervon sind Kindertageseinrichtungen und Grundschulen.

Die getroffenen Maßnahmen wechseln aktuell täglich aufgrund des Infektionsgeschehens und resultieren aus Beschlüssen des

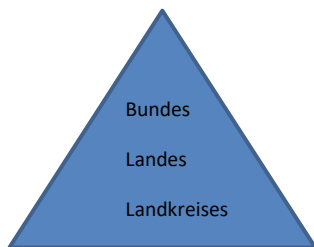

Am 14.10.2020 erfolgte eine Absprache der Bundesregierung mit den jeweiligen Landesregierungen. Diese Beschlüsse wurden auf Landesebene entsprechend angepasst. Aus diesem Grund wird die Allgemeinverfügung des Landkreises vom 14.10.2020 in dieser Woche in Teilen aufgehoben und an die neuen Gesetzesgrundlagen angepasst. Zusätzlich ist beabsichtigt, die Regelungen zur Sperrstunde und hinsichtlich eines Alkoholaußenabgabeverbots umzusetzen. Geplant ist im Einzelnen, die Allgemeinverfügung dahingehend anzupassen und darin täglich von 23 Uhr bis 6 Uhr eine Sperrzeit für Gastronomiebetriebe vorzuschreiben. Zusätzlich soll in diesem Zeitraum auch ein weitreichendes Alkoholaußenabgabeverbot gelten (d. h. nicht nur für Gastronomiebetriebe, sondern auch für sonstige Verkaufsstellen, wie Supermärkte und Tankstellen). Hinzu tritt das Verbot, in diesem Zeitraum in der Öffentlichkeit Alkohol zu konsumieren.

2. Infektionsgeschehen auf Landesebene

Baden-Württemberg:

In unserer Pressemitteilung von letzter Woche hatten wir darauf verwiesen, dass auch die landeseinheitliche 7-Tages-Inzidenz hinsichtlich des Infektionsgeschehens Relevanz besitzt. Aktuell liegt dieser Wert im Landes-Durchschnitt bei 47,5 (Stand: 19. Oktober 2020). Sollte der Schwellenwert 35/100.000 Einwohner erreicht werden, wird das Land Baden-Württemberg die nächste Pandemiestufe (Pandemiestufe 3) auslösen. Es handelt sich dabei um die sog. kritische Stufe. Verschärfte Maßnahmen, die zur Verhütung und Bekämpfung von SARS-CoV-2 geeignet, erforderlich und verhältnismäßig sind, werden dabei umgesetzt. Diese sind insbesondere erforderlich, um das Gesundheitswesen nicht an seine Kapazitätsgrenzen zu bringen.

Der Schwellenwert wurde nunmehr in der letzten Woche erreicht, so dass am Montag, 19.10.2020 die nächste Pandemiestufe (Pandemiestufe 3) in Kraft getreten ist. In dieser kommt es zu einem sogenannten Corona-Matrix-System, welches entsprechende Maßnahmen in den jeweiligen Pandemiestufen zur Eindämmung aufzeigt. Die Matrix kann auf der Seite des Ministeriums einsehen werden unter:

https://www.baden-wuerttemberg.de/fileadmin/redaktion/m-sm/intern/downloads/Downloads_Gesundheitsschutz/Corona_Matrix_Lebensbereiche_20090914.pdf

Die Corona-Verordnung wurde daraufhin zum 19.10.2020 geändert. In dieser wurden im Wesentlichen die Beschlüsse der Regierungschefinnen und Regierungschefs vom 14. Oktober 2020 landesweit gültig umgesetzt.

Seit Montag, den 19.10.2020 gilt somit:

- Landesweite Pflicht zum Tragen einer Mund-Nasen-Bedeckung in den dem Fußgängerverkehr gewidmeten Bereichen und öffentlichen Einrichtungen sowie öffentlich zugänglichen Bereichen im Freien, soweit die Gefahr besteht, dass der Mindestabstand nicht eingehalten werden kann.
- Ansammlungen werden auf 10 Personen oder zwei Hausstände begrenzt. (§ 9 Absatz 1 und Absatz 2 Nr. 3)
- Das private Zusammentreffen von Personen wird auf maximal 10 Personen oder zwei Hausstände begrenzt.
- Die Teilnehmerzahl für Veranstaltungen wird auf 100 begrenzt.

Somit gelten auch ab Montag, 19.10.2020 die Änderungen der Corona-VO Schulen (u.a. Maskenpflicht) und der neuen Corona-VO für religiöse Veranstaltungen und Veranstaltungen bei Todesfällen.

Allgemeine Regelungen zu religiösen Veranstaltungen und Veranstaltungen bei Todesfällen:

Die Corona-Verordnung der Landesregierung vom 23. Juni 2020 enthält allgemeine Regelungen zu religiösen Veranstaltungen und Veranstaltungen bei Todesfällen ab der Pandemiestufe 3:

1. Für religiöse Veranstaltungen im Freien gilt die Begrenzung der Zahl der Teilnehmenden von 500 Personen. Für Veranstaltungen im Freien bei Todesfällen gilt die Begrenzung der Zahl der Teilnehmenden von 100 Personen.
2. Wer eine Veranstaltung abhält, hat nach § 6 CoronaVO die Daten von Teilnehmerinnen und Teilnehmern ausschließlich zum Zwecke der Auskunftserteilung gegenüber den zuständigen Behörden nach §§ 16, 25 IfSG zu erheben und zu speichern. Die Daten sind auf Verlangen den zuständigen Behörden zu übermitteln, sofern dies zur Nachverfolgung von möglichen Infektionswegen erforderlich ist.
3. Den Veranstalter wird empfohlen, für die Teilnahme an der Veranstaltung eine Verpflichtung zum Tragen einer Mund-Nasen-Bedeckung vorzusehen.
4. Auch für Veranstaltungen bei Todesfällen muss ein zuvor erstelltes Hygienekonzept gemäß § 5 CoronaVO bestehen.

Hinweis über weitere Änderungen:

Zuletzt möchten wir Sie noch darauf hinweisen, dass der Verwaltungsgerichtshof Baden-Württemberg in einem Eilverfahren das von der Landesregierung erlassene Beherbergungsverbot aus Gründen der Unverhältnismäßigkeit als nicht rechtmäßig eingestuft hat. Es wurde zwischenzeitlich aufgehoben.

Bestimmungen zur Überprüfung der Quarantänapflicht:

Im Zusammenhang mit SARS-CoV-2 kann eine Quarantäne auf unterschiedlichen Grundlagen erfolgen; im Wesentlichen können zwei Zielgruppen unterschieden werden:

1. Infizierte und enge Kontaktpersonen mit einer Quarantäneanordnung nach § 30 IfSG bei SARS-CoV-2.
2. Reiserückkehrer, die der Quarantäneverpflichtung auf Grundlage der Anordnungen der Bundesregierung betreffend den Reiseverkehr, nach Feststellung einer epidemischen Lage von nationaler Tragweite, unterliegen.

Als Rechtsgrundlage bei infizierten Personen und engen Kontaktpersonen wird hier nochmals auf die Allgemeinverfügung vom 21.07.2020 verwiesen. Für die Regelungen der Reiserückkehrer gilt die Verordnung Einreise-Quarantäne und Testung.

Kurzzusammenfassung für infizierte Personen:

Infizierte haben sich unverzüglich und ohne weitere Anordnung zur Absonderung in häusliche Quarantäne in ihre Wohnung zu begeben, sobald sie von der Gemeinde Schwieberdingen, dem Labor, ihrem Arzt oder dem Gesundheitsamt Kenntnis darüber erhalten haben, dass sie mit dem Virus SARS-CoV-2 infiziert sind. Als infiziert gelten Personen, die

positiv auf das Virus SARS-CoV-2 getestet wurden. Infizierten ist es während der Absonderung untersagt, ihre Wohnung ohne ausdrückliche Zustimmung des Gesundheitsamtes zu verlassen. Dies gilt nicht, sofern ein Verlassen der Wohnung zum Schutz von Leben oder Gesundheit zwingend erforderlich ist (z.B. Hausbrand, medizinischer Notfall). Die Absonderung gilt bei Infizierten ab Auftreten der Krankheitssymptome; bei Verläufen ohne erkennbare Symptome ab Abnahme des Testabstrichs. Die Absonderung dauert mindestens 10 Tage. Sofern nach 10 Tagen noch Symptome bestehen, endet die Quarantäne erst nach 48 Stunden Symptomfreiheit (nach Rücksprache mit der ärztlichen Betreuung).

Kurzzusammenfassung für Kontaktpersonen 1:

Es gelten analog die Ausführungen wie bei infizierten Personen. Die Dauer der Absonderung beträgt bei Kontaktpersonen jedoch abweichend zu den Infizierten nach wie vor 14 Tage ab dem letzten Kontakt zu einer infizierten Person, da die Inkubationszeit nach Angaben des RKI weiterhin maximal 14 Tage beträgt. Bei Personen eines gemeinsamen Haushalts wird hingegen auf den ersten Kontakt nach Bekanntwerden der Symptome bei dem Infizierten abgestellt. Danach soll im Haushalt eine zeitliche und räumliche Trennung erfolgen.

Kurzzusammenfassung für Reiserückkehrer:

Personen, die auf dem Land-, See- oder Luftweg in die Bundesrepublik Deutschland einreisen und sich zu einem beliebigen Zeitpunkt in den letzten 14 Tagen vor der Einreise in einem Gebiet aufgehalten haben, in dem ein erhöhtes Infektionsrisiko mit dem Coronavirus SARS-CoV-2 besteht, haben nach ihrer Einreise auf Anforderung des zuständigen Gesundheitsamtes oder der sonstigen vom Land bestimmten Stelle ein ärztliches Zeugnis darüber vorzulegen, dass bei ihnen keine Anhaltspunkte für das Vorliegen einer Infektion mit dem Coronavirus SARS-CoV-2 vorhanden sind. Die Anforderung kann bis zu 14 Tage nach der Einreise erfolgen. Bis zur Vorlage des Testergebnisses sind die Einreisenden verpflichtet, sich unverzüglich nach der Einreise auf direktem Weg in die eigene Häuslichkeit oder eine andere geeignete Unterkunft zu begeben und sich dort abzusondern; dies gilt auch für Personen, die zunächst in ein anderes Bundesland innerhalb der Bundesrepublik Deutschland eingereist sind. Den genannten Personen ist es in diesem Zeitraum nicht gestattet, Besuch von Personen zu empfangen, die nicht ihrem Hausstand angehören.

Überwachung der Einhaltung der Quarantäne:

Die präventive Überwachung der Einhaltung der Quarantäne, d.h. inwieweit die Betroffenen sich tatsächlich in der eigenen Häuslichkeit aufhalten, obliegt der jeweiligen Ortspolizeibehörde. Diese nimmt die entsprechenden Überprüfungen vor.

Wir bitten alle betroffenen Personen, sich an die erlassenen Vorschriften zu halten, um andere Personen nicht zu gefährden und diese zu schützen. In einer Gemeinschaft ist es wichtig, zusammenzuhalten.

Änderung der Corona-Verordnung Einreise-Quarantäne und Testung

Das Ministerium für Soziales und Integration hat mit Änderungsverordnung vom 16. Oktober 2020 die CoronaVO EQT überarbeitet; die Änderungen beinhalten im Wesentlichen:

- Ausnahme für Einreisende aus zwingend notwendig und unaufschiebbar beruflichen oder medizinischen Gründen oder aus Gründen des Besuchs einer Bildungseinrichtung veranlasst in das Bundesgebiet einreisen.
- Ausnahme für Grenzregionen/-pendler sofern deren Aufenthalt in Baden-Württemberg weniger als 24 Stunden andauert. Grenzregionen werden wie folgt definiert:
 - in Österreich das Land Vorarlberg,
 - im Fürstentum Liechtenstein das gesamte Staatsgebiet,
 - in der Schweiz die Kantone Appenzell (Innerrhoden, Ausserrhoden), Aargau, Basel, Basel-Landschaft, Jura, Schaffhausen, Solothurn, St. Gallen, Thurgau und Zürich und in Frankreich die Départements Bas-Rhin und Haut-Rhin.

Was ist bei Reisen aus Risikogebieten zu beachten?

Seit dem 8. August 2020 gilt die Testpflicht auf SARS-CoV-2 für Einreisende aus Risikogebieten. Risikogebiete sind die Gebiete, die das Robert Koch-Institut zum Zeitpunkt der Einreise auf seiner Internetseite unter <https://www.rki.de/covid-19-risikogebiete> veröffentlicht hat.

Personen, die auf dem Land-, See- oder Luftweg in die Bundesrepublik Deutschland einreisen und sich zu einem beliebigen Zeitpunkt in den letzten 14 Tagen vor der Einreise in einem Gebiet aufgehalten haben, in dem ein erhöhtes Infektionsrisiko mit dem Coronavirus SARS-CoV-2 besteht, haben nach ihrer Einreise auf Anforderung des zuständigen Gesundheitsamtes oder der sonstigen vom Land bestimmten Stelle ein ärztliches Zeugnis darüber vorzulegen, dass bei ihnen keine Anhaltspunkte für das Vorliegen einer Infektion mit dem Coronavirus SARS-CoV-2 vorhanden sind. Die Anforderung kann bis zu 14 Tage nach Einreise erfolgen.

Der Test kann unmittelbar nach der Ankunft in Deutschland bei einer Teststation – an einem Flughafen, Fernbahnhof oder einer Autobahnraststätte – erfolgen. Die Tests können auch bei niedergelassenen Ärzten oder der Teststelle in der Notfallpraxis beim Klinikum Ludwigsburg vorgenommen werden. Der Test kann auch maximal 48 Stunden vor der Einreise nach Deutschland im Herkunftsland durchgeführt werden, wenn das Land auf der Liste der anerkannten Staaten des Robert-Koch-Instituts unter https://www.rki.de/DE/Content/InfAZ/N/Neuartiges_Coronavirus/Tests.html veröffentlicht wurde. Das Testergebnis muss auf Deutsch oder Englisch bescheinigt und der Ortspolizeibehörde zugesendet werden.

Zudem gilt für Einreisende aus Risikogebieten eine Meldung bei der zuständigen Ortspolizeibehörde am Wohn- bzw. Aufenthaltsort als verpflichtend. Bis zum Vorliegen des Testergebnisses haben sich die Einreisenden in häusliche Absonderung zu begeben. Dies gilt insbesondere auch für die Zeit zwischen Einreise bis zum Erhalt des Testergebnisses.

Alternativ können Einreisende, die auf direktem Weg per Flugzeug, Zug oder Bus aus Risikogebieten einreisen, sogenannte Aussteigekarten ausfüllen. Wer diese vollständig und korrekt ausgefüllt und an die Fluggesellschaft, den Busunternehmer oder das Bahnunternehmen zurückgegeben hat, muss sich erst zur Vorlage des Testergebnisses bei der Ortspolizeibehörde melden, alle anderen Personen unverzüglich.

Werden die Bestimmungen missachtet, kann es zu Bußgeldern bis zu 25.000 Euro kommen.

Weitere Informationen:

Einen hilfreichen Fragen- und Antwortkatalog, insbesondere zur Testpflicht, finden Sie unter auf den Internetseiten des Ministeriums für Soziales und Integration Baden-Württemberg <https://sozialministerium.baden-wuerttemberg.de/de/gesundheitspflege/gesundheitschutz/infektionsschutz-hygiene/informationen-zu-coronavirus/faq/>

Meldung bei der Ortspolizeibehörde:

Telefonnummer: 07150/305130

E-Mail Erreichbarkeit: corona@schwieberdingen.de



TSV Schwieberdingen

www.TSV1906.de



Felsenberg-Arena
LIVE

Freitag, 23. Oktober 2020

Bezirksliga Enz/Murr

TSV Schwieberdingen : SV Gebersheim

Anpiff 19:30 Uhr



SCHWIEBERDINGEN

Traditionell am Puls der Zukunft

Zum Schutz der Bürger: Besuche im Rathaus nur nach vorheriger telefonischer Vereinbarung

Die Rathausmitarbeiter können durch die Corona-Pandemie nur nach vorheriger telefonischer Terminabsprache zu den üblichen Öffnungszeiten aufgesucht werden. Bitte vereinbaren Sie dazu vorab einen Termin bei Ihrem Ansprechpartner.

Das Einwohnermeldeamt bietet nach telefonischer Vereinbarung ausschließlich für Abholungen von Ausweisdokumenten (Personalausweise, Reisepässe, Kinderreisepässe und Führerscheine) zusätzliche Termine (Mo. und Mi. von 14:00 - 15:30 Uhr) an.



Herzliche Einladung zum parallelen Kindergottesdienst



Sonntag, 25. Oktober, 10.30 Uhr
Kath. Kirche St. Petrus und Paulus

TSV Schwieberdingen

www.TSV1906.de



Sonntag, 25. Okt. 2020

Sportgelände

Kreisliga A

TSV Schwieberdingen

Spvgg Mönshheim

Anpiff: 12:45 Uhr



„Offene Kirche plus“

Herzliche Einladung zu

„Musik in der Georgskirche“



mit Flöten

am Mi., 28. Oktober
um 18.00 Uhr

Die Georgskirche ist von
17.00 - 19.00 Uhr geöffnet.

Es gelten die aktuellen
Corona-Vorgaben.

Weitere Infos unter den kirchlichen Nachrichten.
Evangelische Kirchengemeinde Schwieberdingen
www.ev-kirche-schwieberdingen.de



Wanderung im Leudelsbachtal

Donnerstag, 05.11.2020
10.00 - ca. 16.00 Uhr

Treffpunkt mit individueller Anfahrt
Parkplatz Tammer See

Nähere Beschreibung in den kirchlichen Nachrichten

Un-Ruheständler der Ev. Kirchengemeinde Schwieberdingen
F. Naumann – Telefon 07150-35795
E-Mail: un-ruhestaendler@ev-kirche-schwieberdingen.de

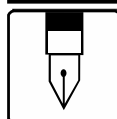

Termine und Veranstaltungen

Aktuelle Termine der laufenden Woche:

Donnerstag, 22. Oktober 2020, 20:00 Uhr
Grünen Runde
Mehrzweckraum
VA: Bü90/Grüne Ortsverein Schwieberdingen Hemmingen

Freitag, 23. Oktober 2020, 19:30 Uhr
Bezirksliga Enz/Murr
TSV Schwieberdingen : SV Gebersheim
Sportgelände
VA: TSV

Sonntag, 25. Oktober 2020, 10:30 Uhr
Kindergottesdienst
Kath. Kirche
VA: Kath. Kirche St. Petrus und Paulus

Sonntag, 25. Oktober 2020, 12:45 Uhr
Kreisliga A
TSV Schwieberdingen : Spvgg Mönshheim
Sportgelände
VA: TSV

Mittwoch, 28. Oktober 2020, 18:00 Uhr
Musik in der Georgskirche
Georgskirche
VA: Ev. Kirche

Neueröffnung MY Hair & Beauty Frau Fischer

Seit 04. Mai 2020 hat Frau Jessy Fischer den Friseursalon MY Hair & Beauty in der Stuttgarter Str. 41 übernommen. Bevor sie sich selbständig machte, war sie in Heidelberg als Leitung in einem Friseursalong tätig.

Bürgermeister Nico Lauxmann hieß sie in ihrem neuen Salon herzlich willkommen und überreichte ihr dazu ein Präsent von der Gemeinde.



Inhaberin Jessy Fischer und Bürgermeister Nico Lauxmann

Spendenscheck für Förderverein des Musikverein Schwieberdingen e.V.

Der Förderverein des Musikverein Schwieberdingen e.V in Ellhofen konnte dieser Tage eine Spende der Netze BW in Höhe von 1.616,85 Euro in Anwesenheit des Bürgermeisters Nico Lauxmann entgegennehmen. Das Unternehmen hat dafür wieder seine Portokasse „geplündert“.

Dahinter verbirgt sich eine 2018 gestartete Aktion der Netze BW, bei der Haushalte aufgerufen werden, den Stand des Stromzählers nicht mehr per Post, sondern mithilfe elektronischer Medien mitzuteilen. „Unser Ziel ist es, mehr und mehr von der postalischen Datenübermittlung abzurücken“, erklärt

Denken Sie an den

MUND-NASEN-SCHUTZ

Netze BW Kommunalberater Michael Goy. „Darum bieten wir verschiedene zeitgemäße Wege an, um die Angaben ohne große Umstände übermitteln zu können.“ Als Anreiz spendet der Netzbetreiber pro Kommune das durch die Online-Mitteilungen des Stromverbrauchs jährlich eingesparte Porto an eine gemeinnützige Organisation vor Ort.

„Eine Finanzspritze ist natürlich immer willkommen“, freut sich Wolfgang Rapp, Vorsitzender des Fördervereins des Musikverein Schwieberdingen e.V. Besonders schön sei es, dass die Bürgerinnen und Bürger von Schwieberdingen dazu beigetragen haben: „Das ist für mich auch ein Zeichen guter Nachbarschaft.“ Rapp bedankte sich deshalb bei allen Haushalten, die mit ihrer Online-Zählerstandsmeldung zu der Spendensumme beigetragen haben.

Informationen unter: www.netze-bw.de/Zaehler/Stromzaehler



v. li. Bürgermeister Nico Lauxmann, Michael Goy und Wolfgang Rapp

Amtliche Bekanntmachungen

Freiwillige Feuerwehr Schwieberdingen



Weitere Informationen

Mehr Informationen zur Arbeit der Feuerwehr sowie aktuelle Einsatzberichte gibt es auch im Internet unter: www.feuerwehr-schwieberdingen.de

Besuchen Sie auch unsere **Facebook-Seite**, dort gibt es ebenfalls Berichte und Neuigkeiten der Feuerwehr.

Jugendfeuerwehr Schwieberdingen



Unsere nächsten Jugendfeuerwehrtermine

Auf Grund steigender Fallzahlen und der Ausweisung des Landkreises Ludwigsburg als Risikogebiet werden alle Präsenzübungen der Jugendfeuerwehr bis auf weiteres ausgesetzt. Wir treffen uns also wieder im Homeoffice.

Eure Jugendleitung

Mehr Informationen und Bilder der Jugendarbeit gibt es auch im Internet unter

www.jugendfeuerwehr-schwieberdingen.de!

Gern begrüßen wir euch zu einer unserer Übungen oder Aktionen.



Freiwillige Feuerwehr Hardt- und Schönbühlhof



Realbrandausbildung in Kilsheim

Durch ein ausgeklügeltes Schutzkonzept konnte am vergangenen Samstag trotz Corona-Einschränkungen ein Realbrandausbildungskurs von den Kameraden Simon Haubner und Luka Treftz besucht werden.

In aller Frühe machten wir uns mit ein paar wenigen Kameraden von den Nachbarwehren Schwieberdingen, Markgröningen und Tamm auf den Weg nach Kilsheim (bei TBB), wo der Lehrgang auf einem ehemaligen Kasernengelände stattfand.



Foto: I.F.R.T.

Nach der Begrüßung und einem kurzweiligen Theorieteil ging es dann auch gleich auf den ehemaligen KFZ-Waschplatz: eine weitläufige Betonfläche, auf der zahlreiche rote Schiff-

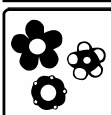

Jubilare

Den Jubilaren übermitteln wir herzliche Glückwünsche, verbunden mit allen guten Wünschen für weiteres Wohlergehen.

26.10. 100. Ernst Kuhlo



Senioren

Jeden **Freitag**

Seniorensport des TSV Schwieberdingen in der Felsenberghalle

13:45 bis 15:15 Uhr: "Männer ab 60"

14:45 bis 15:15 Uhr: "Bewegung im Sitzen" für Frauen und Männer.

scontainer stehen. In diesen Containerräumen wurden dann Holzfeuer entfacht, an denen dann die Gefahren von Feuer, Rauch und entstehendem Wasserdampf hautnah erlebt und bekämpft werden konnten.

Viel zu schnell endete der spannende und sehr lehrreiche Ausbildungstag, der allen Teilnehmern bestimmt in bester Erinnerung bleiben wird.



Foto: Stephan Prumbs

Einen Dank an dieser Stelle den Kameraden von Markgröningen, die uns Hardt- und Schönbühlhöfer mit ihrem MTW mitgenommen haben!

Kommende Termine

25.10.2020 - 09:30 Uhr
Vorbereitung Hauptübung **entfällt**

26.10.2020 - 20:00 Uhr
Löschübung Gruppe C1
Vorbereitung: Michael Gutscher, Jürgen Merkle

Ludwigsburger Energieagentur LEA



Fenstertausch mit kfw-Förderung

Dreifachverglasungen inzwischen Stand der Technik

Beim Kauf neuer Fenster stellt sich die Frage, ob man sich für eine Zwei- oder Dreifachverglasung entscheiden soll. Dreifachfenster sind mittlerweile der Stand der Technik, sowohl für Neubauten als auch für bestehende Gebäude. Darauf weist das vom Umweltministerium BW geförderte Informationsprogramm Zukunft Altbau hin. Fenster mit drei Scheiben lassen weniger Wärme entweichen, senken die Energiekosten und sind kaum teurer als Fenster mit zwei Gläsern. Für gute dreifach verglaste Fenster gibt es eine finanzielle Förderung der kfw-Bank. Beim Fenstertausch sollten auch die energetischen Eigenschaften des Fensterrahmens und die Qualität der Fassadendämmung bedacht werden. Hinzu kommt: Wird ein Drittel der vorhandenen Fensterflächen erneuert, schreibt der Gesetzgeber die Erstellung eines Lüftungskonzepts vor.

Achten Sie bei der Wahl der richtigen Fenster darauf, dass nicht einfach von U-Werten gesprochen wird, der Uw-Wert ist entscheidend. Er steht für den Wärmedurchgangskoeffizient des gesamten Fensters (w für Window) und gibt an, wie viel Wärme durch Glasscheiben, Fensterrahmen und an deren Übergang entweichen kann. Je niedriger der Wert, umso besser. Der Uw-Wert neuer Fenster darf höchstens 1,3 Watt pro Quadratmeter und Kelvin (W/m²K) betragen. Das regelt das Gebäudeenergiegesetz.

Die Experten der Energieagentur Kreis Ludwigsburg bieten für Fragen zum Fenstertausch, Energie und Klimaschutz regelmäßige Beratungstermine an.

Diese telefonische Erstberatung ist für alle Bürgerinnen und Bürger der Gemeinde Schwieberdingen kostenlos. Termine können bei der LEA unter der Tel.-Nr. 07141 / 688 93-0 vereinbart werden.

Stellenanzeigen Gemeinde

SCHWIEBERDINGEN

Traditionell am Puls der Zukunft

Die Gemeinde Schwieberdingen (ca. 11.500 Einwohner) sucht zum nächstmöglichen Zeitpunkt eine

Erstkraft/ Erzieher/in (m/w/d) rd. 70 % für den Hort an der Schule

Im Hort werden derzeit an den zwei Standorten der Hermann-Butzer-Schule insgesamt 165 Kinder betreut. Aufgrund des Ausbaus der Grundschulbetreuung suchen wir zum Schuljahr 2020/21 eine Erstkraft für den Hort der Bergschule (Schulberg 21). Hier werden aktuell 65 Kinder betreut.

Die Betreuung erfolgt von Montag bis Donnerstag ab 12.00 Uhr bis 17.00 Uhr, am Freitag bis 16.00 Uhr. Zusätzlich ergibt sich eine Vorbereitungszeit von insgesamt 6 Stunden pro Woche. In den Schulferien (mit Ausnahme der Weihnachtsferien) findet eine Ferienbetreuung von 7.15 Uhr bis 17.00 Uhr (16.00 Uhr) statt. Wir würden uns freuen, wenn Sie bereit wären Ferienwochen zu übernehmen.

Wir freuen uns über Ihre Eigeninitiative, Kreativität, Flexibilität und Ihre Freude am Umgang mit Kindern, um dieses Angebot der außerschulischen Betreuung gemeinsam mit dem Team in offener Arbeit zu gestalten. Die Bereitschaft zu einer guten und vertrauensvollen Zusammenarbeit mit Eltern, Schule und anderen Institutionen setzen wir voraus. Bei der Erstkraft ist die Qualifikation als Erzieher/in oder vergleichbare Fachkraft Voraussetzung.

Die unbefristete Einstellung erfolgt in Entgeltgruppe S 8a TVöD, unter Anrechnung von Vorerfahrungszeiten.

Haben wir Ihr Interesse geweckt?

Dann freuen wir uns auf Ihre Bewerbung, die Sie bitte bis 08.11.2020 an die Gemeinde Schwieberdingen, Kämmererei und Personalamt, Schloßhof 1, 71701 Schwieberdingen oder per E-Mail an rathaus@schwieberdingen.de richten. Für telefonische Auskünfte steht Ihnen Frau Wamser unter Tel. 07150 305-123 gerne zur Verfügung.

Freundeskreis Asyl Schwieberdingen



Haben Sie Fragen oder wollen mehr über die Arbeit des Freundeskreises erfahren? Wollen Sie uns unterstützen?

Nehmen Sie Kontakt mit uns auf:

Telefon: 0159 06043876

E-Mail: fk-asyl@gmx.de

Sie erreichen uns dienstags von 12 bis 12.30 Uhr im evangelischen Gemeindehaus (UG), Gartenstraße 8 (außer in den Schulferien). Kommen Sie einfach vorbei.

Weitere Informationen finden Sie auf unserer Homepage www.asyl-schwieberdingen.com

Zweckverband Strohäubahn



Strohäubahn pausiert in den Herbstferien

Die Strecke der Strohäubahn wird während der Herbstferien gesperrt. Grund sind Gleisbauarbeiten zwischen Korntal und Münchingen von 24. Oktober bis 1. November.

In dieser Zeit kann die Strohäubahn auf der gesamten Strecke zwischen Korntal und Heimerdingen nicht verkehren. Ersatzweise werden Busse eingesetzt. Der Fahrplan der Ersatzbusse wird auf der Homepage des Verkehrsverbund Stuttgart (VVS) und unter www.wegbahn.de/de/baustellen veröffentlicht. Die Fahrradmitnahme ist in den Bussen nur eingeschränkt möglich.

Gleichzeitig mit den Gleisbauarbeiten finden zwischen Weilimdorf und Korntal Straßenbauarbeiten statt. Es kann daher in diesem Abschnitt zu Verspätungen im Schienenersatzverkehr

kommen. Die aus dem Strohgäu kommenden Ersatzbusse halten in Weilimdorf Bf (Unterführung) zum Ausstieg und stellen bereits dort einen verlässlichen Umstieg zur S-Bahn sicher.

Der Zweckverband Strohäubahn bittet für die Änderungen um Verständnis.

Diverse amtliche Bekanntmachungen

Einladung (Nachholtermin vom 26.03.2020)

**zur nichtöffentlichen Versammlung der
Jagdgenossenschaft Schwieberdingen
am 12.11.2020 in der Turn- und Festhalle
in Schwieberdingen**

Saalöffnung: 18:30 Uhr

Versammlungsbeginn: 19:00 Uhr

Der Jagdvorstand der Jagdgenossenschaft Schwieberdingen – vertreten durch den Gemeinderat – lädt die Jagdgenossen des gemeinschaftlichen Jagdbezirks Schwieberdingen zu einer Jagdgenossenschaftsversammlung am Donnerstag, den 12.11.2020, 19:00 Uhr in die Turn- und Festhalle, Herrenwiesenweg 21, 71701 Schwieberdingen ein. Die Versammlung ist nicht öffentlich. Einlass und Registrierung erfolgen ab 18:30 Uhr.

Tagesordnung:

1. Begrüßung durch Herrn Bürgermeister Nico Lauxmann
2. Feststellung der form- und fristgerechten Einladung
3. Feststellung der anwesenden und vertretenen Jagdgenossen und der von diesen gehaltenen Flächenanteile am gemeinschaftlichen Jagdbezirk
4. Genehmigung der Tagesordnung + Möglichkeit zur Stellung von Anträgen
5. Feststellung der Fortführung des Jagdkatasters

6. Beratung und Beschlussfassung über die neue Satzung der Jagdgenossenschaft
7. Beratung und Beschlussfassung über die Verwendung des Reinertrags aus der Jagdnutzung der Jagdgenossenschaft
8. Beschluss über die weitere Übertragung der Verwaltung der Jagdgenossenschaft auf den Gemeinderat
9. Berichte zum Kassen- und Haushaltswesen
10. Entlastung des Jagdvorstands und der Kassenprüfer
11. Bestellung eines Kassenprüfers und dessen Stellvertreters
12. Kenntnisnahme über Pachtverträge der Jagdbezirke West und Ost ab 01.04.2020
13. Verschiedenes

Hinweise zur Teilnahme an der Versammlung:

I. Mitglieder der Jagdgenossenschaft

Mitglieder der Jagdgenossenschaft (Jagdgenossen) sind alle Eigentümer von Grundstücksflächen, die im gemeinschaftlichen Jagdbezirk Schwieberdingen liegen und auf denen die Jagd ausgeübt werden darf. Der gemeinschaftliche Jagdbezirk Schwieberdingen bildet sich aus den bejagbaren Grundstücken auf der Gemarkung Schwieberdingen,

- inklusive der Grundstücke, die durch Abrundungsverträge von Hemmingen und Möglingen zum gemeinschaftlichen Jagdbezirk Schwieberdingen abgerundet wurden,

aber

- ohne Grundstücke, die durch Abrundungsverträge von Schwieberdingen zu den Jagdbezirken Hemmingen und Möglingen abgerundet wurden,
- ohne Grundstücke, die zu einem gesetzlichen Eigenjagdbezirk gehören,
- ohne durch Eigenjagdbezirke vom gemeinschaftlichen Jagdbezirk abgetrennte Grundstücke,
- und ohne Grundstücke, die zu gesetzlichen Eigenjagdbezirken angegliedert sind.

Das Mitgliederverzeichnis der Jagdgenossenschaft („Jagdkataster“) und ein Übersichtsplan zum Umfang des gemeinschaftlichen Jagdbezirkes können bei der Gemeindeverwaltung eingesehen werden.

II. Zugangsberechtigung und Stimmrecht

Es haben nur Jagdgenossen des gemeinschaftlichen Jagdbezirkes und deren Bevollmächtigte Zutritt.

Die Zugangsberechtigung wird beim Einlass geprüft, bitte halten Sie einen Ausweis (Personalausweis oder Pass) bereit. Zusätzlich wird die Angabe einer Flurstücksnummer, deren Eigentümer/in bzw. Miteigentümer/in man ist, benötigt. Da die Überprüfung und Registrierung der Jagdgenossen zeitaufwendig ist, wird um rechtzeitiges Erscheinen gebeten. Einlass und Feststellung der Berechtigung der Jagdgenossen ist ab 18:30 Uhr.

Da Eigentümerinformationen aus dem Liegenschaftskataster keine Rechtskraft haben, können Grundstückseigentümer, deren Eigentum im Liegenschaftskataster, Stand September 2019, nicht korrekt oder aktuell abgebildet ist, nur berücksichtigt werden, wenn entsprechende Grundbuchauszüge, Eintragungsbekanntmachungen oder Erbscheine vorgelegt werden.

Geänderte Vorgehensweise aufgrund von Corona - Vorankündigung:

Die Grundstückseigentümer (Jagdgenossen), die an der Versammlung teilnehmen möchten, werden gebeten, sich bereits im Vorfeld mittels des abgedruckten Formulars für die Veranstaltung bei Frau Kroll, Gemeinde Schwieberdingen, Schloßhof 1, 71701 Schwieberdingen (Telnr.: 07150/305137, E-Mail: c.kroll@schwieberdingen.de) anzumelden, damit die Versammlung entsprechend vorbereitet werden kann.

Gerade in Zeiten von Corona sind genaue Planungen notwendig.

Wir danken hier besonders für Ihr Verständnis.

a) Vollmacht

Jedes Mitglied der Jagdgenossenschaft kann überdies sein Stimmrecht durch einen, mit schriftlicher Vollmacht ausgestatteten, Vertreter ausüben. Vorteilhaft dabei ist, dass anhand der Angaben die Inhaber der Vollmacht für die Versammlung in einer Liste erfasst und deren Stimmzettel für die Versammlung bereits im Vorfeld vorbereitet werden können.

Die Gemeinde gibt zu diesem Zweck ab sofort Mustervollmachten aus, die im Rathaus, Zimmer 6, zu den üblichen Öffnungszeiten abgeholt werden können. Die Vollmacht ist auch auf unserer Homepage www.schwieberdingen.de unter der Rubrik „Formulare“ erhältlich.

Gerne können Sie auch als einzelner Jagdgenosse eine Vollmacht mit Ihrem Namen als „Vor Anmeldung“ abgeben. Sie erleichtern uns so die Planung, und Ihr Stimmzettel kann bereits im Voraus bearbeitet werden.

Bitte beachten Sie abschließend zur Vollmacht und zum Stimmrecht:

- Die Vollmacht muss schriftlich erteilt werden
- Der Bevollmächtigte muss volljährig sein
- Jeder Jagdgenosse hat nur eine Stimme
- Bei gemeinschaftlichem Eigentum (zum Beispiel Miteigentum, Gesamthandseigentum, Erbengemeinschaft) kann das Stimmrecht nur einheitlich ausgeübt werden, deshalb ist einer der Eigentümer von den übrigen Miteigentümern zur Stimmabgabe schriftlich zu bevollmächtigen, sofern diese nicht selbst an der Versammlung teilnehmen können; dies gilt auch für Eheleute
- Nicht einheitlich abgegebene Stimmen gelten als Enthaltungen
- Enthaltungen werden als Ablehnung gewertet

b) Stimmabgabe

Die Stimmabgabe in der Jagdgenossenschaftsversammlung erfolgt offen (nicht geheim). Jeder Jagdgenosse erhält am Saaleingang eine Stimmkarte mit Angabe seiner bejagbaren Grundflächen, entnommen aus dem Jagdkataster (aufgestellt auf Basis des Liegenschaftskatasters, Stand September 2019).

Die Stimmzettel sind in ihrem Aufbau so abgestimmt, dass bei der Wahl der einzelne Jagdgenosse nur kurze Eintragungen vornehmen oder ankreuzen muss. Die Stimmzettel sind für offene Abstimmungen vorgesehen. Sie enthalten zusätzlich zur laufenden Nummer den Namen, die Anzahl der Stimmen sowie die bejagbare Fläche. Enthaltungen bei der Abstimmung gelten als Ablehnung.

Stimmkarte	Tagesordnungspunkt:		Abstimmung:	
Laufende Nr.:		- Muster -	JA	
Anzahl Stimmen:			NEIN / ENTHALTUNG	
Abstimmungsfläche (ha):				

Beschlüsse der Jagdgenossenschaft bedürfen sowohl der Mehrheit der anwesenden und vertretenen Jagdgenossen als auch der Mehrheit der bei der Beschlussfassung vertretenen Grundfläche.

III. Informationen zur neuen Satzung:

Aufgrund des zum 1. April 2015 in Kraft getretenen Jagd- und Wildtiermanagementgesetzes (JWMG) ist eine dem neuen Recht angepasste Jagdgenossenschaftssatzung von der Versammlung der Jagdgenossenschaft zu beschließen und der Unteren Jagdbehörde zur Genehmigung vorzulegen. Das Jagd- und Wildtiermanagementgesetz wurde nochmals am 24. Juni 2020 geändert und an die Satzung der Jagdgenossenschaft angeglichen.

Zur Information wird die zur Beschlussfassung vorgesehene Satzung im Entwurf auf dem Rathaus Schwieberdingen bei Frau Kroll, Zimmer 6 bis zur Jagdgenossenschaftsversammlung, zu den üblichen Öffnungszeiten, zur Einsichtnahme öffentlich ausgelegt.

Bei Unklarheiten wenden Sie sich bitte so zeitnah wie möglich an die Gemeindeverwaltung, Frau Kroll, Telefon: 07150/305137, die Ihnen auch gerne für weitere Informationen rund um die Versammlung der Jagdgenossenschaft zur Verfügung steht.

Schwieberdingen, den 20.10.2020

Für den Gemeinderat



Nico Lauxmann
Bürgermeister

Hinweise bezüglich des geänderten Versammlungsablaufs:

1. **Bitte beachten Sie den geänderten Tagungsort für die Versammlung der Jagdgenossen.**
2. **Ebenfalls bitten wir Sie, vor und nach dem Einlass in die Turn- und Festhalle, die notwendigen und empfohlenen Abstandsregeln untereinander einzuhalten.**
3. **Bitte tragen Sie bis zum Einnehmen Ihres Platzes eine Mund-Nasen-Maske. Auch während der Versammlung gilt eine Maskenpflicht. Die Maske kann abgenommen werden, sollten Sie einen Redebeitrag haben.**
4. **Bei bereits evtl. vorliegenden Krankheitssymptomen bitten wir Sie nicht an der Versammlung teilzunehmen.**
5. **Eine Möglichkeit zur Handdesinfektion ist am Versammlungsort vorhanden.**
6. **Der empfohlene Mindestabstand zwischen den einzelnen Versammlungsteilnehmer wird durch die Sitzeinteilung eingehalten.**
7. **Es ist eine zügige und effektive Diskussion und Abstimmung angedacht, um die Dauer der Versammlung der Jagdgenossenschaft, gemäß den Empfehlungen von Behörden und Ministerien, kurz zu halten. Sollten Sie nach der Durchsicht der Tagesordnungspunkte inhaltliche Nachfragen haben, steht Ihnen das Ordnungsamt bereits im Vorfeld für Auskünfte zur Verfügung.**

Kleingartenanlage**„Oberes Tal bei den Kleintierzüchtern“**

Am Samstag, dem 31.10.2020 wird Herr Podoreski, zwischen 10.00 Uhr und 11.00 Uhr die Wasseruhren ablesen. Wir bitten um Anwesenheit aller Pächter.

Um Frostschäden zu vermeiden, lassen Sie bitte Ihre Wasserleitung bis zu diesem Zeitpunkt leerlaufen.

Widerspruch gegen die Übermittlung von Meldedaten

Die Meldebehörde der Gemeinde Schwieberdingen übermittelt nach § 58 c Abs. 1 Satz 1 des Gesetzes über die Rechtsstellung der Soldaten (Soldatengesetz) bis 31. März 2021 an das Bundesamt für das Personalmanagement der Bundeswehr folgende Daten zu Personen mit deutscher Staatsangehörigkeit, die im Jahr 2022 volljährig werden (Geburtsjahrgang 2004): 1. Familienname, 2. Vornamen, 3. gegenwärtige Anschrift.

Nach § 58 c Abs. 1 Satz 2 Soldatengesetz werden die Daten nicht übermittelt, wenn der Betroffene nach § 18 Abs. 7 Melderechtsrahmengesetz (MRRG) der Datenübermittlung widersprochen hat. Die Betroffenen, die eine Übermittlung ihrer Daten an das Bundesamt für das Personalmanagement der Bundeswehr nicht wünschen, werden gemäß § 18 Abs. 7 MRRG gebeten, dies der Gemeindeverwaltung bis spätestens 12.11.2020 schriftlich oder im Rahmen einer persönlichen Vorsprache mitzuteilen.

Bei Rückfragen wenden Sie sich bitte an Ihr Einwohnermeldeamt.

Tel.: 07150/305-133, -134 und -136.



SCHWIEBERDINGEN

Traditionell am Puls der Zukunft

Versammlung der Jagdgenossenschaft Schwieberdingen

Jagdvorstand

Gemeinde Schwieberdingen

Schloßhof 1

71701 Schwieberdingen

Email: c.kroll@schwieberdingen.de

Oder per Fax: 07150/305105

Zutreffendes bitte ankreuzen:

- Anmeldung für die Versammlung der Jagdgenossen am 12. November 2020
- Vertretungsvollmacht für die Versammlung der Jagdgenossen am 12. November 2020

Ich (Wir) bin (sind) Grundstückseigentümer innerhalb des gemeinschaftlichen Jagdbezirks der Jagdgenossenschaft Schwieberdingen

Name, Vorname, Anschrift, Tel.-Nr. des Eigentümers/der Eigentümer:

- Zur Versammlung der Jagdgenossen am 12. November 2020 um 19:00 Uhr in der Turn- und Festhalle, Herrenwiesenweg 21, 71701 Schwieberdingen werde(n) ich (wir) persönlich teilnehmen.
- Zur Versammlung der Jagdgenossen am 12. November 2020 um 19:00 Uhr in der Turn- und Festhalle, Herrenwiesenweg 21, 71701 Schwieberdingen werde(n) ich (wir) nicht persönlich teilnehmen, sondern folgenden Vertreter, als Jagdgenossen bevollmächtigen, bei der Versammlung für mich (uns) zu handeln:

Name, Vorname, Anschrift, Tel.-Nr. des Vertreters:

Mein (unser) Eigentum erstreckt sich auf folgende Grundstücke:

Gemarkung:

Flurstücksnummer:

Größe:

Ort, Datum, Unterschrift(en)

Widerspruch gegen die Übermittlung von Daten an Parteien, Wählergruppen und andere Träger von Wahlvorschlägen bei Wahlen und Abstimmungen

Gemäß § 50 Absatz 1 Bundesmeldegesetz (BMG) in der seit 1. November 2015 geltenden Fassung darf die Meldebehörde Parteien, Wählergruppen und anderen Trägern von Wahlvorschlägen im Zusammenhang mit Wahlen und Abstimmungen auf staatlicher und kommunaler Ebene in den sechs der Wahl oder Abstimmung vorangehenden Monaten so genannte Gruppenauskünfte aus dem Melderegister erteilen. Die Auswahl ist an das Lebensalter der betroffenen Wahlberechtigten gebunden. Die Auskunft umfasst den Familiennamen, Vornamen, Doktorgrad und derzeitige Anschriften sowie, sofern die Person verstorben ist, diese Tatsache.

Die Geburtsdaten der Wahlberechtigten dürfen dabei nicht mitgeteilt werden. Die Person oder Stelle, der die Daten übermittelt werden, darf diese nur für die Werbung bei einer Wahl oder Abstimmung verwenden und hat sie spätestens einen Monat nach der Wahl oder Abstimmung zu löschen oder zu vernichten.

Die Wahlberechtigten haben das Recht, der Datenübermittlung zu widersprechen. Der Widerspruch kann beim Bürgermeisterrat Schwieberdingen, Einwohnermeldeamt (Zimmer 5), Schloßhof 1 in 71701 Schwieberdingen eingelegt werden. Bei einem Widerspruch werden die Daten nicht übermittelt. Der Widerspruch gilt bis zu seinem Widerruf.

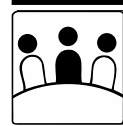

Gemeinderat

Aus der Arbeit des Gemeinderats

Aufgrund der dynamischen Entwicklung der Corona-Pandemie und der Anordnung des Bürgermeisters in Abstimmung mit den Fraktionsvorsitzenden und der 1. Stellvertretenden Bürgermeisterin sind die Sitzungen des Ausschusses für Umwelt und Technik seit 1. November 2020 bis auf Weiteres ausgesetzt. Die Sitzungen des Verwaltungs- und Finanzausschuss werden bei dringendem Bedarf in der Turn- und Festhalle unter Einhaltung der Hygiene- und Abstandsvorgaben durchgeführt. Die Sitzungen des Gemeinderats werden – wie bisher – weiterhin in der in der Turn- und Festhalle unter Einhaltung der Hygiene- und Abstandsvorgaben durchgeführt. Nach Abstimmung mit dem Gesundheitsamt Ludwigsburg gilt bei Sitzungen bis auf Weiteres eine Maskenpflicht für alle Sitzungsteilnehmer auch während der Sitzung.

Es wird bezüglich der Sitzungen des Ausschusses für Umwelt und Technik wieder die von der Kommunalaufsicht empfohlene Vorgehensweise durchgeführt (vgl. Umlaufverfahren vom 03.04.2020), um die Mehrheitsverhältnisse innerhalb des Gremiums bei der Entscheidungsfindung adäquat abzubilden. Der Gemeinderat erhält nach der Eilentscheidung des Bürgermeisters eine entsprechende Information über die dem Beschluss zugrundeliegenden Mehrheitsverhältnisse sowie ggfs. Informationen zur weiteren Vorgehensweise. Diese Vorgehensweise ist mit den Fraktionsvorsitzenden, der 1. Stellvertretenden Bürgermeisterin sowie der Kommunalaufsicht abgestimmt.

Im Verfahrensablauf bedeutet dies konkret:

Die Mitglieder des Gremiums erhalten wieder die Sitzungsunterlagen inklusive Sachverhaltsdarstellung sowie ggfs. Anlagen von der Geschäftsstelle Gemeinderat im Rahmen der üblichen Fristen, d. h. mindestens sieben Tage vor dem Sitzungstag oder dem Rückmeldedatum, elektronisch zugesendet. Mit den Sitzungsunterlagen wird das Abstimmungsverhalten abgefragt (Ja-Stimme, Nein-Stimme oder Enthaltung), zudem besteht die Möglichkeit für Rückfragen an die Verwaltung sowie für Bemerkungen.

Der Bürgermeister trifft die Eilentscheidung gemäß § 43 Abs. 4 Gemeindeordnung auf Grundlage des zurückgemeldeten Meinungsbilds des Gemeinderats. Der Gemeinderat erhält nach der Eilentscheidung des Bürgermeisters eine entsprechende Information über die dem Beschluss zugrundeliegenden Mehrheitsverhältnisse sowie ggfs. Informationen zur weiteren Vorgehensweise.

Diese Vorgehensweise ist mit den Fraktionsvorsitzenden sowie der Kommunalaufsicht abgestimmt.

Die Verwaltung befindet sich weiterhin im engen Austausch mit der Kommunalaufsicht und dem Gemeindegast, entsprechende Hinweise werden hierbei umgesetzt. Dieses aus Sicht der Verwaltung praktikable und nun modifizierte Verfahren stellt die Handlungsfähigkeit der Gesamtgemeinde auch in dieser besonderen Situation sicher. Gleichzeitig werden dem Gremium sämtliche für die Entscheidung maßgebende Informationen zur Verfügung gestellt.

Ebenso werden die dann getroffenen Entscheidungen durch unser Amtsblatt und mittels Pressemitteilungen öffentlich gemacht, wenn nicht Gründe einer nichtöffentlichen Behandlung laut Gemeindeordnung vorliegen.



Fundamt

Beim Fundamt wurden abgegeben:

- Autoschlüssel „Marke Audi“ / gefunden beim Spielplatz Scheerwiesenweg

Sie haben etwas verloren und wissen nicht, in welchem Ort der Gegenstand beim Fundamt abgegeben wurde? Suchen Sie online unter www.schwieberdingen.de (auf der Startseite / am oberen Bildschirmrand / in der Mitte). Einfach die Postleitzahl des Verlustortes eingeben und im Umkreis von bis zu 100 Kilometer suchen.

Eigentumsansprüche können während der üblichen Sprechzeiten im Rathaus, Zimmer 5, geltend gemacht werden. Das Fundamt ist unter den Telefonnummern 07150 305-133, -134, -136 zu erreichen.



BIBLIOTHEK SCHWIEBERDINGEN

Wir sind für Sie da:

Bibliothek im Bürgerhaus, Bahnhofstraße 14

Telefon: 07150 305-250;

E-Mail: bibliothek@schwieberdingen.de;

Homepage: www.schwieberdingen.de/bibliothek

Online-Katalog: <https://gb-schwieberdingen.lmscloud.net>

Onleihe Verbund Landkreis Ludwigsburg: www.onleihe.de/lb

Öffnungszeiten:

Di 10:00 - 12:00 + 14:30 - 18:30 Uhr

Mi 14:30 - 18:30 Uhr

Do 14:30 - 18:30 Uhr

Fr 14:30 - 18:30 Uhr

Sa 10:00 - 12:00 Uhr

Es gelten die Bestimmungen der Corona-Verordnungen.



Ortsmuseum »Im Alten Pfarrhaus«

Eugen-Herrmann-Straße 5 (gegenüber Georgskirche)

Einblicke ins Ortsmuseum

Auf der Homepage der Gemeinde Schwieberdingen (www.schwieberdingen.de) können Sie auch außerhalb der Öffnungszeiten einen Blick ins Museum werfen. Fotos und ein Video zur aktuellen Sonderausstellung sind dort bereit gestellt.

Öffnungszeiten

Jeden 1. und 3. Sonntag im Monat
von 14:30 Uhr bis 17:00 Uhr.

Sonntag, 01. November
Sonntag, 15. November
Sonntag, 06. Dezember
Sonntag, 20. Dezember

Sonderführungen, auch außerhalb der regulären Öffnungszeiten, können gerne über Telefon 07150-32105 vereinbart werden.

Bitte beachten Sie die Hygieneregeln und tragen Sie Ihren Mund-Nasen-Schutz.



Sonstiges

Der FEURIGE ELIAS fährt am Sonntag, 25. Oktober 2020

Die Strohgäubahn ist wegen Bauarbeiten vom 24.10. bis 01.11.2020 gesperrt.

(Ein Schienenersatzverkehr mit Bus ist eingerichtet.)

Der FEURIGE ELIAS hat eine Ausnahmegenehmigung für den Sonntag 25.10. !

Wir denken natürlich an diesem Sonntag an die Uhrumstellung – 1 Stunde zurück.

Die momentanen Vorschriften für die infektionsschützenden Maßnahmen gegen die Ausbreitung des Coronavirus erlauben nach wie vor eine Zugfahrt unter den gegebenen Regeln.



Hilfsdienste

Ökumenische Nachbarschaftshilfe Schwieberdingen

Einsatzleitung: Ute Steinbach
Tel.: 37360

Die Ökumenische Nachbarschaftshilfe ist eine Einrichtung der evangelischen und katholischen Kirchengemeinden und der bürgerlichen Gemeinde Schwieberdingen und kooperiert mit der Sozialstation ÖSS. **Unser Ziel ist es, alten und/oder kranken Menschen unbürokratisch und schnell in vielen Bereichen ihres Alltags stundenweise zu helfen, damit sie in ihrer vertrauten Umgebung so lange wie möglich bleiben können:**

- Unterstützung bei den Aufgaben im Haushalt
- Hilfe beim Essen, Ankleiden und der Körperpflege
- Begleitung beim Einkaufen, Spazierengehen...
- Entlastung, wenn Sie einen Angehörigen betreuen und nicht immer da sein können. Abrechnung über die neuen Pflegekassenleistungen ist möglich.
- Hilfe für Familien, wenn die Mutter kurz ausfällt.

Der Preis pro Stunde im Haupttarif als Selbstzahler beträgt 15 €. Für spezielle Tätigkeiten und andere Abrechnungsmöglichkeiten, über die Pflegekasse wie z.B. Verhinderungspflege oder Unterstützungsleistungen, gelten gesonderte Tarife. Sie erhalten monatlich eine Rechnung.

Die Mitarbeiter/-innen sind während ihres Einsatzes haftpflicht- und unfallversichert.

- Wir suchen immer wieder Helferinnen und Helfer, die stundenweise Aufgaben übernehmen können.

Betreuungsdienst für Menschen mit Demenz

Die Ökumenische Nachbarschaftshilfe ist seit 2007 eingetragener und geförderter Betreuungsdienst nach § 45b SGB XI. Bis zu 1.500 € Betreuungskosten pro Jahr können durch das Pflegegeldgesetz erstattet werden. Unterstützung und Entlastung der pflegenden Angehörigen bieten wir mit zwei speziellen Betreuungsangeboten:

- **Besuchsdienst mit stundenweiser Einzelbetreuung bei Ihnen zuhause**
- **Wöchentliche Gruppenbetreuung - "Der schöne Nachmittag"**

Seit 2007 findet regelmäßig montags um 14.30 Uhr "der schöne Nachmittag" im evang. Gemeindezentrum Hülbe in der Stettiner Straße 7 statt.

Verwirrte, ältere Menschen werden in einer Gruppe bis zu 7 Teilnehmern für drei Stunden liebevoll betreut. Geleitet wird die Gruppe von speziell geschulten und anerkannten Fachkräften, die Mitarbeiterinnen der Ökumenischen Nachbarschaftshilfe sind.

Anmeldung und nähere Informationen erhalten Sie kostenlos von der Einsatzleitung:

Ute Steinbach, Tel.: 37360,
E-Mail: Oekum.NBH@gmx.de

Familienpflege - wenn die Mutter krank ist **cura familia** im **Katholischen Landvolk** vermittelt hauswirtschaftliche Fachkräfte, die beim Ausfall der Mutter (z.B. infolge Krankheit, Unfall, Risikoschwangerschaft und Kur) einspringen.

Hauptstelle: 0711 9791-4620 und -4625,
E-Mail: cura-familia@landvolk.de

Ausführlichere Info unter: www.curafamilia.de

Krankenpflegeförderverein Schwieberdingen



- Eine Fördergemeinschaft „Hilfe vor Ort“ -

Als Förderverein machen wir uns stark für eine qualitativ hochwertige, gute und zentrale Versorgung aller Schwieberdinger Bürgerinnen und Bürger. Deshalb unterstützen wir die Dienste der Ökumenischen Sozialstation und der Ökumenischen Nachbarschaftshilfe bei Sicherstellung dieser Versorgung durch finanzielle Mittel.

Mit einer Mitgliedschaft im Krankenpflegeförderverein helfen Sie den Hilfsbedürftigen in unserem Ort, denn der Mitgliedsbeitrag von 25 € jährlich wird direkt an die o.g. Einrichtungen weitergeleitet.

Wenn Sie Mitglied werden, haben Hilfsbedürftige etwas davon – und auch Sie!

Durch die Mitgliedschaft erhalten Sie bei zahlreichen Geschäften und Firmen im Einzugsgebiet der Sozialstation, also in Schwieberdingen, Hemmingen und Möglingen, Rabatte und Vergünstigungen. Die Vorlage des Mitgliedsausweises genügt. Es lohnt sich also für Sie und viele andere, wenn Sie beitreten.

Sie haben Interesse oder Fragen?

Auskünfte erteilen Ihnen gerne die Einsatzleiterin der Ökumenischen Nachbarschaftshilfe, Frau Steinbach (Tel. 37360), oder Frau Krämer, die Pflegedienstleiterin der Ökumenischen Sozialstation (Tel. 31280):

Krankenpflegeförderverein Schwieberdingen

Pfr. Erdmann Schlieszus, 1. Vorsitzender

Gartenstr. 8/1, 71701 Schwieberdingen

Tel. 07150-35710, Fax: 07150-35748

E-Mail:

krankenpflegefoerdereverein@ev-kirche-schwieberdingen.de



Kleblatt Pflege & Wohnen

Heimbeiratswahl 2020 in der Stuttgarter Str.

Im Kleblatt Schwieberdingen, Stuttgarter Str. fand am 12.10.2020 die Heimbeiratswahl statt. Wir freuen uns, dass Frau Emmy Wagner und Frau De Jong Klinger erneut das Amt angenommen haben. Über den kleinen Blumengruß von Frau Valentina Koraqi (seit 1.09.2020 Wohnbereichsleitung) und Frau Hanna Doruch (seit 1.10.2020 Pflegedienstleitung) freuten sich beide Damen. Die konstituierende Beiratssitzung hat am 15.10.2020 stattgefunden. Frau De Jong Klinger ist zur Vorsitzenden ernannt worden. Wir freuen uns auf die Zusammenarbeit.



Konstituierende Heimbeiratssitzung (li. Fr. Wagner, Fr. Doruch, Fr. Koraqi, Fr. De Jong Klinger) Foto: Hanna Doruch



Schulen



OBS Offene Bürgerschule

"Es braucht ein ganzes Dorf, um ein Kind zu erziehen."

Afrikanisches Sprichwort

Ansprechpartner vom Bürgerbeirat:

Jürgen Reichert,

Telefon 07150-32274, E-Mail: wir@j-reichert.de und

Sibylle Appel,

Telefon 07150-32780, E-Mail: sibylleappel@web.de

Schulsozialarbeit Schwieberdingen

Medienprävention in Klassenstufe 5

Da wir an der Glemstalschule immer häufiger feststellen müssen, dass die Anzahl der Smartphone-User in Klassenstufe 5 rasant ansteigt, diese jedoch meist nicht wissen, wie sie damit umgehen sollen, kam am 13. Oktober 2020 Frau Gerstung vom Referat Prävention des Polizeipräsidiums Ludwigsburg in alle 5er-Klassen.

Zuvor hatten die Kinder im Unterricht den Film „Verklick!“ angeschaut, in dem es um Alltagssituationen junger Menschen geht, in denen das Smartphone und die sozialen Netze zu Gefahren werden können.

Die Doppelstunde begann mit einer Gruppenarbeit, in der die Kinder zum einen überlegen sollten, was sie im Internet machen, zum anderen welche Gefahren sie sich vorstellen können.

Im Anschluss besprach Frau Gerstung mit den Mädchen und Jungen bei welchen Punkten sie besonders aufpassen müssen. Zum Beispiel ist Vorsicht geboten, welche Informationen die Kinder auf ihren Profilen preisgeben. Man sollte auf die Privatsphäreneinstellung achten, keine privaten Daten, peinliche Fotos reinstellen, auf denen man erkennt wo sie wohnen und niemanden als „Freund“ annehmen, den man nicht kennt. Sie warnte vor Chats mit Unbekannten, beispielsweise in WhatsApp Gruppen oder Online-Spielen oder gar vor einem Treffen mit fremden Menschen.



Foto: Melanie Seltmann

Ein weiteres Thema, das Frau Gerstung ansprach, war ein sicheres Passwort. Sie erklärte den Kindern, dass man sein Passwort nicht an Freunde weitergeben darf, da dies zu unangenehmen Situationen führen könnte und berichtete von ein paar Beispielen aus ihrem Arbeitsalltag, in denen das passiert war. Sie wies aber auch darauf hin, dass es gut wäre, wenn die Eltern das Passwort in einem verschlossenen Umschlag hätten, um im Notfall darauf zurückgreifen zu können.

Als dritter und letzter Punkt thematisierte Frau Gerstung, dass das Internet kein rechtsfreier Raum ist und sprach über Mobbing, Fakeprofile und nicht kindgerechte Fotos oder Videos. Sie gab Tipps, wie man sich gegen solche Fälle wehren kann und wo man Hilfe bekommt.

Da die Kinder so viele Fragen und Beispiele aus ihrem Alltag hatten, verflieg die Zeit wie im Flug, so dass die 90 Minuten eigentlich viel zu kurz waren.

Wir danken Frau Gerstung für ihr Kommen und freuen uns auf die weitere Zusammenarbeit.

Wichtig im Zusammenhang mit diesen Themen sind natürlich auch die Eltern. Es ist nicht nötig, selbst ein Medienprofi zu werden. Einen achtsamen Umgang mit Medien zu vermitteln ist leichter als man denkt. Gut geschützte Kinder kennen die Risiken im Internet, wissen wie sie sich schützen und wo sie sich informieren können und wo sie Hilfe bekommen. Aus diesem Grunde findet am kommenden Donnerstag, 22. Oktober 2020 online ein Elternabend über „WhatsApp und Co.“ statt, den Frau Glück, ebenfalls vom Referat Prävention der Polizei Ludwigsburg, abhalten wird.



ERSTKLÄSSLER KOMMEN IN DIE MUSIKSCHULE

FLÖTE IST EIN TOLLES EINSTEIGERINSTRUMENT... für ERST- und ZWEITKLÄSSLER. JuHu!! Über 13 neue Erstklässler-Kinder haben schon mit der Blockflöte angefangen in den letzten 2 Wochen. Es ist ja auch ein super Freizeit-Einsteiger-Instrument und gaaaaanz leicht zu erlernen. **FLÖTE SPIELEN MACHT EINFACH SPASS.** Der nächste Flötenstart ist im November. Kinder, die in den nächsten Tagen (Herbstferien) von den Eltern angemeldet werden, können direkt ab November starten. **Anmeldungen (gerne mit einer Schnupperstunde)** können online über unsere Homepage erledigt werden oder Sie besuchen mit Ihrem Kind die Musikschule im Bürgerhaus. Der Weg von den Grundschulen ist kurz und die (HORT-) Kinder können nach kurzer Zeit alleine direkt in die Musikschule kommen. Liebe Eltern, fragen Sie Ihr Kind, ob es gerne Flöten lernen möchte. Ihre Fragen dazu beantworten wir gerne per E-Mail oder am Telefon: musikschule@schwieberdingen.de oder 07150-305261



Eltern sollten wissen: Mit der Blockflöte ist es GANZ. SCHÖN.LEICHT und günstig, Musik zu erlernen. Wir lernen Konzentration, Ausdauer, Selbstbewusstsein, Feinmotorik, soziales Miteinander und für die Wissenschaffler: die Gehirnhälften werden durch das Üben viel besser vernetzt.

Foto: Hu/pr

WERBEWOCHEN für JUNGBLÄSER im POSAUNENCHOR: Unsere Musikschule hat auch den Lehrauftrag, Nachwuchs für den POSAUNENCHOR auszubilden. Daher starten wir wieder einmal diese INFO, dass wir sehr gerne (evangelische) Kinder von 9 – 12 ausbilden, wenn sie im Posaunenchor mitspielen wollen. Es stehen Trompeten, Posaunen, Waldhorn und Kindertuba zur Verfügung. Natürlich gibt es einen **GRATIS-SCHNUPPERUNTERRICHT** für alle jungen

Interessenten. Bitte bei der Anmeldung deutlich erwähnen, dass das Kind im Posaunenchor mitspielen möchte.

Singen! geht! Auch in Corona-Zeiten: **Wir laden Frauen ein, die Stimme zu trainieren** und in unserer Singgruppe mitzumachen. Mit Jana Nass treffen Sie sich im Saal des Bürgerhauses mit sehr viel Abstand und bestens durchlüftetem Raum, um anhand von modernem und klassischem Liedgut sowie Atem- und Sprechübungen **DURCH DIE MASKE** die Stimme auf die kalte Jahreszeit vorzubereiten. Ach ja, Spaß macht das Ganze auch (wie unsere bisherigen Teilnehmerinnen bestätigen können (2 – 3 Plätze sind aktuell frei).

CORONA-INFO: ALLE MUSIKSCHÜLER / -ELTERN haben eine Mail-Info zum Thema Verhalten in Corona-Zeiten erhalten. Unser Musikunterricht findet meist einzeln und unter den aktuellen Abstands- und Hygieneregeln statt.

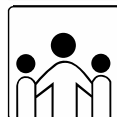

Kindergärten / -tagesstätten



KiTa Sonnenschein

Kürbisausstellung

Das letzte Kindergartenjahr ist für die Kinder der KiTa Sonnenschein immer etwas Besonders: Weben, Schuhe binden lernen, an Vorschulprojekten teilnehmen, die Kooperationslehrerin und die Schule kennenlernen, mit der Verkehrspolizei unterwegs sein und endlich Große/r sein. Eigentlich sind auch Ausflüge fester Bestandteil dieses letzten Jahres. Da Bus- und Bahnfahrten mit Kindergartengruppen zur Zeit Corona bedingt nicht möglich sind, musste leider auch der Besuch der Kürbisausstellung in Ludwigsburg ausfallen. Wie schade!

Doch ein Sprichwort sagt: Not macht erfinderisch. Das stimmt! Die Kinder der Mäusegruppe haben mit ihren Erzieherinnen kurzerhand ihre eigene Kürbisausstellung auf die Beine gestellt. Ein Thema gab es keins und so waren der Fantasie der Kinder keine Grenzen gesetzt.

Von zu Hause hat jedes Kind seinen eigenen Kürbis mitgebracht und auf einmal war die Fensterbank des Gruppenraums voller großer, kleiner, orangefarbener, grüner und brauner Exemplare mit und ohne Stiel. Nachdem die Kinder ihren Kürbis für ein Vorher-Nachher-Bild abgemalt hatten, ging es los. Zwei Wochen lang haben die Mäusekinder fleißig geschmirgelt, gemalt, geklebt, gefaltet, geschnitten und modelliert.

Und nun sind sie fertig: Die Kürbisse haben sich verwandelt in Einhörner, Füchse, Clowns, Bienen, Smileys, Katzen und Schweine. Sogar ein Papa-Kürbis und ein ganz bunter Kürbis sind mit dabei. „Das hat viel Spaß gemacht“, erzählt Paula. Sie hat aus ihrem Kürbis ein Haus gemacht - mit einer Tür und Fenstern aus kleinen Ästen, Vorhängen und einem Kamin.



Kürbisausstellung

Foto: S.T.

Natürlich braucht so eine Ausstellung auch Besucher. Deswegen hatten die Eltern der Mäusegruppe die Möglichkeit, sich - unter Einhaltung des Mindestabstandes und nur zu den festgelegten Bringzeiten - im Garten die Kürbisse anzuschauen und ein Erinnerungsfoto zu schießen. Mit einer Einladung für die anderen Kindergartengruppen machten die Kinder auch innerhalb der KiTa auf ihre Ausstellung aufmerksam. Mit dem Zusatz „Um Anmeldung wird gebeten“ stellten sie sicher, dass jede einzelne Gruppe genug Zeit hatte, sich die Ausstellung anzuschauen ohne einer anderen zu begegnen. Obwohl die Corona-Pandemie uns weiterhin vor große Herausforderungen stellt, schafft sie auch Raum für Neues, Anderes und kreative Lösungen - so wie die selbstgemachte Kürbisausstellung. Die hätte es ohne Pandemie vielleicht gar nicht gegeben.
(Mareike Burkhardt)



KiTa Wirbelwind

Freispielangebot - Werken mit Holzscheiben

Die Kinder hatten die Möglichkeit im Werkraum mit und aus Holzscheiben unterschiedliche Sachen herzustellen.

Sie hatten Werkzeuge wie Hammer und Handbohrer zur Auswahl, als auch Zusatzmaterial wie Holzleim, Nägel, Farben und Wolle. Ein Mädchen nahm sich als erstes den Handbohrer und versuchte ein Loch in ihre Holzscheibe zu bohren. Zuerst drehte sie in die falsche Richtung und merkte aber fast sofort, dass das nicht funktionierte und änderte die Drehrichtung. Das erste Loch war geschafft, doch dann brach ihr die Holzscheibe am Bohrloch durch. „Ich glaub, ich hab zu nah am Rand gebohrt“, stellte sie fest. „Darf ich nochmal eine neue nehmen?“ Diesmal setzt sie den Bohrkopf ein Stück weiter vom Rand weg. Mit guter Koordination und Anstrengungsbereitschaft hatte sie schnell ein neues Loch gebohrt. Stolz auf ihr Ergebnis bohrte sie noch weitere Löcher in die Holzscheibe.



Foto: M. Lakowitz

Die Jungs, die auch an der Werkbank arbeiteten, schlugen mit dem Hammer Nägel in ihre Holzscheiben. Ein Kind war dabei so konzentriert, die Nägel gerade ins Holz zu schlagen, dass es nicht merkte, dass es seine Holzscheibe an der Werkbank festnagelte. „Oh, guck mal,“ sagte es zur Erzieherin, „jetzt brauch ich eine Zange.“ Nachdem der Junge alle Nägel aus der Holzscheibe und der Werkbank rausgezogen hatte, nahm er eine neue Scheibe und hämmerte diesmal mit Gespür und Maß die Nägel in das Holz. Kein Nagel ging in die Werkbank.

Auch die 3-Jährigen kamen neugierig in den Werkraum um Werkzeuge auszuprobieren. Sie stellten sich den motorischen Herausforderungen des Handbohrers und übten die Hand-Augen-Koordination beim Nägel einschlagen mit dem Hammer. Am liebsten verwendeten sie aber den Holzleim und klebten eine Holzscheibe auf die andere, bis sie genug hatten.

Mit den Farben konnten die Kinder ihre Holzscheiben beliebig bemalen oder durch ihre gebohrten Löcher Wolle durchfädeln. Es entstanden in diesem Freispielangebot Schlüsselhänger, Nagelbilder und Holztürme.
M.Lakowitz

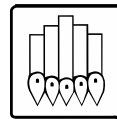

Kirchliche Mitteilungen



Evangelische Kirchengemeinde

Wir sind für Sie da und so erreichen Sie uns:

Evang. Pfarramt Nord (geschäftsführend)

Pfarrer Erdmann Schlieszus,

Gartenstraße 8/1, Tel. 35710; Fax: 35748

E-Mail: erdmann.schlieszus@elkw.de

Homepage: www.ev-kirche-schwieberdingen.de

Bürostunden: Montag bis Freitag von 9.00 bis 11.00 Uhr;

Pfarramtssekretärinnen:

Monja Merschbach (Mo., Mi., Do., Fr.)

Andrea Fraede (Di.)

E-Mail: pfarramt.schwieberdingen-nord@elkw.de

Evang. Pfarramt Süd, Pfarrer Hartmut Stuber,

Breslauer Straße 87, Tel. 32635; Fax: 32065

E-Mail: hartmut.stuber@elkw.de

Bürostunden der Pfarramtssekretärin Andrea Fraede:

Dienstag, 13.30 - 16.00 Uhr

E-Mail: pfarramt-sued@ev-kirche-schwieberdingen.de

Ev. Vikariat, Vikar Sebastian Mezger, Tel. 0157-560 71 846,

E-Mail: sebastian.mezger@elkw.de

Diakon Rainer Schöck, Tel. 07141-973345;

E-Mail: rainer.schoeck@elkw.de

Jugendreferentin Kerstin Penner, Tel. 0157-345 822 65;

E-Mail: kerstin.penner@ejw-schwieberdingen.de

Evang. Kirchenpflege, Kirchenpflegerin Annette Voigt,

Görlitzer Str. 26, Tel. 810679,

E-Mail: annette.voigt@elkw.de

Bankverbindung (auch für Spenden):

IBAN: DE88 6046 2808 0070 4780 07, BIC: GENODES1AMT

VR-Bank Asperg-Markgröningen e

Stiftung Georgskirche Schwieberdingen

Kontakt: Pfarrer Erdmann Schlieszus, Gartenstr. 8/1

E-Mail: stiftung@ev-kirche-schwieberdingen.de

Bankverbindung der Stiftung:

IBAN: DE20 6046 2808 0095 6000 00, BIC: GENODES1AMT

VR-Bank Asperg-Markgröningen eG

Telefonseelsorge:

0800 1110111



TelefonSeelsorge

Anonym. Kompetent. Rund um die Uhr.

Zitat der Woche

Atheismus ist der Versuch,
die Erde ohne die Sonne zu erklären.

Sigismund von Radecki

Termine und Veranstaltungen

Donnerstag, 22. Oktober 2020

9 - 12 Uhr und 15 - 18 Uhr **Weltladen:**

Verkauf im Gemeindehaus Hülbe

9.45 Uhr **"OASE - Ein Ort für Frauen"**

im Gemeindehaus Hülbe (UG)

16.00 Uhr **Gottesdienst im Kleeblatt** Stettiner Straße

(mit Pfarrer Stuber)

20.00 Uhr **Sitzung des Kirchengemeinderats**

im Gemeindehaus Gartenstraße



Freitag, 23. Oktober 202020.00 Uhr **Posaunenchor****Sonntag, 25. Oktober 2020 - 20. Sonntag nach Trinitatis****Biblischer Wochenspruch:**

"Es ist dir gesagt, Mensch, was gut ist und was der Herr von dir fordert, nämlich Gottes Wort halten und Liebe üben und demütig sein vor deinem Gott." (Micha 6, 8)

9.30 Uhr **Gottesdienst** auf dem Hardthof (Pfarrer Dettinger) mit Taufe

10.00 Uhr **Gottesdienst** in der Georgskirche mit dem Angebot der persönlichen Segnung (Liturgie Pfarrer Schlieszus, Predigt Vikar Mezger)

10.00 Uhr **Kinderkirche** im Gemeindehaus Gartenstraße

18.00 Uhr **Gemeinschaftsstunde der Apis** im Gemeindehaus Gartenstraße

Dienstag, 27. Oktober 2020

15 - 18 Uhr **Weltladen:** Verkauf im Gemeindehaus Hülbe

Mittwoch, 28. Oktober 2020

17 - 19 Uhr **"Offene Kirchentür"** an der Georgskirche

18.00 Uhr **"Offene Kirche plus"** - Herzliche Einladung zu **"Musik in der Georgskirche"**

18.00 Uhr **Glocken läuten für den Frieden**

Donnerstag, 29. Oktober 2020

9 - 12 Uhr und 15 - 18 Uhr **Weltladen:**

Verkauf im Gemeindehaus Hülbe

Sonntag, 01. November 2020 - 21. Sonntag nach Trinitatis

10.00 Uhr **Gottesdienst** in der Georgskirche

(Pfarrer Schlieszus)

10.00 Uhr **Kinderkirche** im Gemeindehaus Gartenstraße

11.00 Uhr **Tauferinnerungs-Gottesdienst** und **Tauf-Gottesdienst** in der Georgskirche (Vikar Mezger und Pfarrer Schlieszus) - getauft werden Luisa Guadagno und Samuel Sigalas

18.00 Uhr **Gemeinschaftsstunde der Apis** im Gemeindehaus Gartenstraße

Täglich um 19.00 Uhr laden uns die **Glocken zum Innehalten und Beten** ein. Gebetsvorschläge finden Sie auf unserer Homepage unter www.ev-kirche-schwieberdingen.de

Kirche online: Ein "Wort zur Woche" und weitere Informationen finden Sie auf der Homepage unter www.ev-kirche-schwieberdingen.de

Tauf-Termine

Wenn Sie Ihr Kind oder sich selber taufen lassen möchten, dann freuen wir uns über einen Anruf in einem unserer Pfarrämter.

Folgenden Tauftermine sind in nächster Zeit vorgesehen:
20. Dezember 2020 (11 Uhr)

KIRCHE PLUS Herzliche Einladung zur „Offenen Kirche plus“

Am jeweils 3. und 4. Mittwoch des Monats laden wir zur „Offenen Kirche plus“ ein. Da gibt es „mehr“ als die geöffnete Kirchentür.

Am **28.10.:**
„Musik in der Georgskirche“
Beginn ist um **18.00 Uhr***, Dauer ca. 20 Minuten.
Es gelten die aktuellen Maßnahmen zur Corona-Situation.
Wir freuen uns auf Ihr Kommen.

*Die Kirche ist von 17 - 19 Uhr geöffnet.

Plakat: W.D.

„Persönliche Segnung“ am 25. Oktober

Immer wieder liegt Last auf unserem Leben, große Entscheidungen sind zu treffen oder wir wünschen uns persönliche Vergewisserung. Wo Menschen den Gottes-Segen konkret zugesprochen bekommen, erleben viele das als eine große Hilfe. Am Sonntag, dem 25. Oktober, besteht nach dem Gottesdienst wieder die Möglichkeit, sich für seine persönliche Lebenssituation segnen zu lassen. Wir laden Sie - auch mit gebührendem Abstand unter Corona-Bedingungen - herzlich dazu ein. Kleine Ergänzung: Es ist selbstredend, dass die jeweiligen Segnungsteams der Schweigepflicht unterliegen.

BIBEL-LESE-NACHT

in der Georgskirche



am Reformationstag,
Sa., 31. Oktober 2020
von 19.00 - ca. 23.00 Uhr

Wir lesen das Markus-Evangelium aus der BasisBibel.

Umrahmt wird der Abend mit ausgewählter Musik von Veeh-Harfen, Flöten, Gitarre und Klavier. Dazu Imbiss.

Jederzeit können Sie dazukommen oder wieder gehen.
Wir freuen uns auf Sie - herzlich willkommen!

Plakat: W. Drühe

Sitzung des Kirchengemeinderates

Am Donnerstag, 22. Oktober 2020 um 20.00 Uhr findet eine Sitzung des Kirchengemeinderates statt.

Zu Ihrer Information hier die vorgesehene Tagesordnung:

Begrüßung**1. Andacht****2. Protokolle: KGR-Sitzung vom 24.09.20 und 13.10.20****3. Aktuelle Ergänzungen zur Tagesordnung****4. Finanzangelegenheiten**

4.1 Haushaltsplan 2020 mit Einführung in die neue Haushaltsordnung

5. Gemeinde in Corona-Zeiten

5.1 Gottesdienste am 1. Advent und an Weihnachten

5.1.1 Adventskranz und Weihnachtsbaum

5.2 Veränderungen Infektionsschutzkonzept (gem. akt. Rundschreiben)

6. Rückblicke

6.1 Sommerkirche

6.2 Einladungs-Gottesdienst

6.3 KGR Klausur

6.4 Abendmahlsgottesdienst

6.5 Erntedank

6.6 Konfirmationen

7. Ausblicke

7.1 Bibellese-Nacht am 31.10.20

7.2 Vortragsabend Dr. Blume

8. Ökumenische Zusammenarbeit

8.1 Fortführung des Spendenprojekts in Malawi ab 2021?

9. Verschiedenes

9.1 Sprach- und Lernhilfe

9.2 interne Termine für Kirchengemeinderat und Verwaltungsausschuss

9.3 Allianzgebetswoche: Aufgabenverteilung

Es schließt sich ein nicht-öffentlicher Sitzungsteil an.

Un-Ruheständler

Wanderung im Leudelsbachtal
Donnerstag, 05.11.2020 von 10.00 - ca. 16.00 Uhr
Strecke: 7,5 km/ reine Laufzeit: 3,0 Std./
Unkosten: 6,00 €
Treffpunkt mit individueller Anfahrt:
Parkplatz Tammer See,
Navi: Markgröningen, Tammer Strasse
max. Teilnehmerzahl: 20 Personen
Verbindliche Anmeldung bis 30.10.2020

Bei einer weiteren Alternativ-Veranstaltung möchten wir eine geführte Wanderung durchs Leudelsbachtal zur Gaststätte Schellenhof und wieder zurück zum Tammer See anbieten. Die Route ist sehr abwechslungsreich und beinhaltet auch Trampelpfade, die festes Schuhwerk und Trittsicherheit erfordern.

Wir gehen entlang des Leudelsbachs, weiter durch den wunderschönen Wald und oben am Hang an den Weinbergen entlang. Von dort haben wir einen schönen Ausblick auf das Enzthal.

Herr Otto Breisch wird uns auf dieser Route auf viele Kleinode wie den Kunstgarten, ein Keltengrab, eine ehemalige Burg usw. aufmerksam machen und vieles darüber erzählen.

Bitte an die **Maske denken**, ohne die wir nicht zu unseren Tischen im Schellenhof gehen dürfen.

Organisation: Elke Esterle und Irma Trauzettel
 Wir freuen uns, wenn Sie mitkommen.

**Un-Ruheständler der Ev. Kirchengemeinde
 Schwieberdingen**

F. Naumann – Telefon 07150-35795

E-Mail: un-ruhestaendler@ev-kirche-schwieberdingen.de

**Evangelische
 Kirchengemeinde
 Schwieberdingen**



Besuchen Sie uns doch auch im Internet!

Unter www.ev-kirche-schwieberdingen.de
 finden Sie viele aktuelle und „hintergründige“
 Informationen.



Grafik: Medienhaus

**Evangelisches Jugendwerk
 Schwieberdingen**



**Wir laden herzlich zu unseren Gruppen
 ins ev. Gemeindehaus in der Gartenstraße 8 ein:**

Bärenbande (Mädchen und Jungen / 5 - 8 Jahre)

Es erwarten dich fetzige Lieder, coole Spiele und spannende Geschichten über Gott. Infos bei Damaris Urban, Tel. 392091

Bubenjungschar (Jungen ab 8 Jahren)

mittwochs von 17.30 bis 19.00 Uhr;
 Infos bei Matthias Zaiser, Tel. 35713

Tigerenten (Mädchen ab 8 Jahren)

freitags von 17.30 bis 19.00 Uhr;
 Infos bei Laura Bossert, Tel. 0151 52509578

Ü-Treff (Jugendliche ab 14 Jahren)

dienstags von 18.00 bis 20.00 Uhr;
 Infos bei Andreas Urban, Tel. 392091

Konfi-Gäng

Ex-Konfis treffen sich monatlich mittwochs um 19.00 Uhr zu Spiel, Spaß, Action und mehr.
 Infos (und Termine) bei Waltraud Drühe, Tel. 917600

Time-out

freitags ab 19.30 bis 22.00 Uhr, Infos bei Timm Overdick

Mitarbeiterkreis (MAK)

einmal im Monat für Mitarbeitende, dienstags, 19.00 Uhr;
 Infos bei Jugendreferentin Kerstin Penner, Tel. 07156 351452 (ejd), und beim 1. Vorsitzenden, Andreas Urban, Tel. 392091

Posaunenchor

Probe freitags von 20.00 bis 22.00 Uhr im Gemeindehaus
 Gartenstraße; Infos bei: Manfred Weimer, Tel. 397946, oder
 im Internet: www.posaunenchor-schwieberdingen.de

Die Bärenbande pausiert noch!

Leider kann die Bärenbande noch nicht starten. Jedoch gibt es wöchentlich Post von uns.

Alle, die bislang noch nicht in der Bärenbande waren und Interesse haben, dürfen uns gerne kontaktieren:
baerenbande@ejw-schwieberdingen.de

Förderkreis des Ev. Jugendwerks

Kontakt: Manfred Weimer, Tel. 397946

Die Bankverbindung des Jugendwerks ist:

IBAN: DE41 6046 2808 0071 9450 08, BIC: GENODES1AMT
 VR-Bank Asperg-Markgröningen eG

Haben Sie Fragen zum Jugendwerk?

Dann wenden Sie sich gerne an unseren Vorstand.

E-Mail: vorstand@ejw-schwieberdingen.de

**Evangelischer
 Gemeinschaftsverband
 Württemberg**



Freitag, 20.00 Uhr: Hauskreis der Apis

Infos bei Heidi Zaiser und Manfred Giek

Sonntag, 18.00 Uhr:

Gemeinschaftsstunde im Evang. Gemeindehaus

Unsere Gemeinschaftsstunde findet wieder im Evang. Gemeindehaus statt. Dabei müssen wir die geltenden Infektionsschutzmaßnahmen einhalten. Deshalb bitte Mund- und Nasenschutz mitbringen. Beim Betreten unbedingt den Abstand von min. 1,5 m einhalten. Das Gemeindehaus einzeln betreten und einzeln wieder verlassen. Alles Weitere vor Ort.

Wenn Sie Fragen haben oder mehr über „die Apis - Evangelischer Gemeinschaftsverband Württemberg“ erfahren wollen, wenden Sie sich bitte an Gemeinschaftsleiter Manfred Giek, Tel. 34184.
 Die Apis - Evangelischer Gemeinschaftsverband Württemberg



Ökumenische Nachrichten

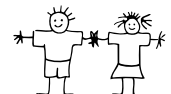

Krabbelgruppe - Unser Mini-Treff

Aus gegebenem Anlass pausiert die Krabbelgruppe bis auf Weiteres.

Kinderstube



Kinderstube - zur Vorbereitung auf den Kindergarten

Liebe Eltern, wird Ihr Kind bald 2 Jahre und 3 Monate alt und wollen Sie ihm den Einstieg in den Kindergarten erleichtern? Dann ist es in der Kinderstube gut aufgehoben. Hier hat es die Gelegenheit, mit Gleichaltrigen und ohne Eltern, beim Spielen, Basteln, Singen und gemeinsamem Vesper einen Vormittag zu verbringen.

Wann: Mittwoch und Freitag, 8.45 Uhr bis 11.15 Uhr

Wo: ev. Gemeindehaus, Gartenstr. 8, UG

Unkostenbeitrag: pro Woche/Tag: 6 €

Anmeldung: Bitte rechtzeitig unter Tel. 915710 (Anne-Marie Päusch) melden.

Weltladen Schwieberdingen Hülbe



Die Welt-Fairhandels-Organisation (WFTO) ist die internationale Dachorganisation von mehr als 370 Organisationen in über 70 Ländern, die sich zu 100% dem Fairen Handel verschrieben haben. Dazu zählen Produzentengruppen und -netzwerke sowie Vermarktungsorganisationen aus dem Süden ebenso wie Fair-Handels-Importeur und Weltladen-Dachverbände aus dem Norden.

Grundsätze des Fairen Handels



Grafik: fair-einkaufen

Die WFTO-Mitglieder ...

- ... **schließen Zwangsarbeit aus** und respektieren die UN-Konvention zu den Rechten von Kindern (**keine ausbeuterische Kinderarbeit**)
- ... setzen sich für **Gleichberechtigung von Mann und Frau**, für **Nicht-Diskriminierung** und **Versammlungsfreiheit** ein

Weltladen, Ev. Gemeindehaus Hülbe, Stettiner Str. 7

E-Mail: weltladen@ev-kirche-schwieberdingen.de

Die Öffnungszeiten und weitere Informationen finden Sie unter www.ev-kirche-schwieberdingen.de/weltladen-huelbe



Ev. Kirchengemeinde
u. ökumenisches Weltladenteam

Wir freuen uns sehr darüber, dass die geübten SängerInnen mit Begeisterung die neue Aufgabe in kleinen Ensembles übernehmen, unter Leitung von Simone Jakob und Norbert Haas, die Kirchenräume mit Gesang zu füllen und die Gottesdienste musikalisch zu begleiten.

Wenn Sie mehr erfahren wollen, wenden Sie sich an Chorleiterin Simone Jakob.

Ökumenische Hospizgruppe Schwieberdingen – Hemmingen

In notwendigen Dingen:

die Einheit,

in fraglichen Dingen:

die Freiheit,

in allem:

die Liebe. Augustinus

Wir setzen uns ehrenamtlich für eine liebevolle Begleitung von schwer kranken und sterbenden Menschen sowie deren Angehörigen ein. Diese sollen mit ihren Schmerzen, Ängsten und Bedürfnissen nicht allein gelassen werden. Viele Menschen wünschen sich, ihre letzte Lebenszeit in ihrer vertrauten Umgebung verbringen zu können. Deshalb kommen wir stundenweise zu Ihnen nach Hause und ins Pflegeheim. Wir begleiten Sie, hören Ihnen zu, sprechen mit Ihnen, lesen Ihnen vor oder schweigen mit Ihnen. Wir können Ansprechpartner sein in Ihren Sorgen, Fragen und Ängsten. Rufen Sie uns bitte an:

Thomas Thiel, Tel. 0172 7606366 oder
Hannelore Häring, Tel. 34908.
www.hospizgruppe-schwieberdingen-hemmingen.de



Foto: H. Häring

Katholische Kirchengemeinde St. Petrus und Paulus



Katholisches Pfarramt

Alte Vaihinger Str. 18, 71701 Schwieberdingen

Pfarramtssekretärin Edda Sulzberger

Tel.: 07150-33145; Fax: 07150-33258

E-Mail: stpetrusundpaulus.schwieberdingen@drs.deHomepage: www.stpetrusundpaulus-schwieberdingen.drs.de

Das Pfarrbüro ist besetzt:

Montag, Mittwoch und Freitag 9.00 Uhr bis 12.00 Uhr

Dienstag 15.30 Uhr bis 18.00 Uhr

Donnerstag geschlossen

Wir sind für Sie da

Pfarrer Michael Ott

Telefon 07150-9132340

E-Mail: michael-alois.ott@drs.de

Pfarrvikar Francis Ihemeneke

Tel.: 07150-910813

E-Mail: francischukwudi2006@gmail.com

Kirchengemeinderat

WhatsApp/Threema/Telegram: 0178-7193192

E-Mail: KGR.PuP.Schwieberdingen@gmail.com

Kath. Kindertageseinrichtung

Kita-Leitung: Frau Simowska-Gleicke, Tel.: 07150-31183

kindergarten.schwieberdingen@kiga.drs.de

Telefonseelsorge: 0800-1110222

Kinder- und Jugendchöre



STROHGÄUKANTOREI

Kindergartenkinder (Vorschulkinder)

Dienstags 14 – 14.30 Uhr

im Gemeindesaal der katholischen Kirche

Anfänger – Kinderchor (ab 6 Jahre)

Dienstags 14 – 15.00 Uhr

im Gemeindesaal der katholischen Kirche

Fortgeschrittene – Kinderchor 2

Dienstags 15 – 15.30 Uhr

im Gemeindesaal der katholischen Kirche

Jugendchöre

Mädchen B-Chor (ab 8 Jahre): freitags 15 – 15.45 Uhr**Mädchen A-Chor** (ab 12 Jahre): freitags 16 – 17 Uhr**Sängerknaben** (ab 7 Jahre): dienstags ab 17 – 18 Uhr

Jeweils im Gemeindesaal der katholischen Kirche.

Jugendchor (ab 14 Jahre): Aktuelle Probenstermine entnehmen Sie bitte unserer Homepage: www.strohgaeukantorei.de.*In den Ferien finden keine Proben statt.*

Sängerinnen und Sänger aus dem Jugendchor der Strohgäukantorei gestalten Gottesdienste verschiedener Kirchengemeinden mit.

Die Gottesdienst-Termine, unter Beteiligung unserer Ensembles, finden Sie auf der Homepage der Strohgäukantorei unter: www.strohgaeukantorei.de



Offene Kirchentür

Unsere Kirche ist Montag bis Samstag von 9 Uhr - 17 Uhr und sonntags jeweils nach dem Gottesdienst bis 17 Uhr geöffnet.



Not sehen und handeln

Caritaskonto
der katholischen Kirchengemeinde Schwieberdingen
IBAN: DE 84 6046 2808 0071 2240 09
BIC: GENODES1AMT



Gottesdienste

Samstag, 24. Oktober

10.00 Uhr Firmung (Pfr. Michael Ott)

Aus gegebenen Pandemie-Gründen nur für die Firmlinge und Ihre Familien/Gäste

14.00 Uhr Tauffeier der Kinder John und Letizia Imbrich

15.30 Uhr Tauffeier Constantin Knapp

Sonntag, 25. Oktober, 30. Sonntag im Jahreskreis

– Weltmissionssonntag

10.30 Uhr Wortgottesfeier (Frau Julia Schmautz)

Kollekte: „Missio“

Die Kinder sind zum parallelen Kindergottesdienst eingeladen.

Dienstag, 27. Oktober

17.30 Uhr Eucharistiefeier (Pfr. Michael Ott)

Samstag, 31. Oktober, Vorabend zu Allerheiligen

18.00 Uhr Eucharistiefeier (Pfr. Michael Ott)

in St. Georg, Hemmingen

Sonntag, 1. November – Allerheiligen

10.30 Uhr Eucharistiefeier (Pfr. Michael Ott)

Kollekte: „Ökumenische Hospizinitiative Ludwigsburg“

15.30 Uhr Andacht mit Totengedenken

auf dem Friedhof

Anschließende Gräbersegnung (Diakon R. Fock)

Bitte beachten sie die Zeitumstellung von Sommer- auf Winterzeit!

In der Nacht vom 24. auf den 25. Oktober wird die Uhr um eine Stunde zurückgestellt.



Kindergottesdienst

Herein, herein, wir laden alle ein ...

zum parallelen Kindergottesdienst am

Sonntag, 25. Oktober um 10.30 Uhr.

Gottesdienst feiern nicht unbedingt leise, einfach anders - mit Bildern, Geschichten, Liedern ...

Für Kinder ab 3 Jahren. Mama, Papa, sowie jüngere Geschwister sind ebenfalls herzlich willkommen.

Wir freuen uns auf Dich.

Dein Kindergottesdienst-Team

Tauftermine

Wenn Sie Ihr Kind taufen lassen möchten, finden Sie hier die nächsten Tauftermine in unserer Kirchengemeinde:

Aufgrund der momentanen Corona-Regeln wird **pro Termin nur ein Kind getauft** (Ausnahme Geschwister)

Samstag, 23. Januar 14.00 Uhr

Samstag, 23. Januar 15.30 Uhr



Fairer Frühschoppen

Der „Eine-Welt-Kreis“
der Katholischen Kirchengemeinde
St. Petrus und Paulus Schwieberdingen
lädt alle herzlich ein!

FAIRER FRÜHSCHOPPEN

Aufgrund der aktuellen Corona-Situation
leider
ABGESAGT!!!
Der Faire Frühschoppen
am 25.10.2020 ab 11:15 Uhr
auf dem Vorplatz der
Kath. Kirche St. Petrus und Paulus Schwieberdingen
entfällt!

dem Gottesdienst
auf dem Kirchvorplatz

Katholische Kirchengemeinde St. Petrus und Paulus, Alte Uaihinger Straße 18, 71701 Schwieberdingen
Tel.: 07150/33145, E-Mail: kathpfarramt.schwieberdingen@drs.de

Plakat: Ruth Holl

Herzliche Einladung zur Familienkirche mit Martinsspiel

am Samstag, 07. November 2020

um 18 Uhr



Bild: Factum / ADP. In: Pfarrbriefservice.de

Herzlich laden wir euch in die
katholische Kirche St. Petrus und Paulus ein,
um gemeinsam das Fest des Heiligen Martin zu feiern.
Gerne dürft ihr eure Laternen mitbringen.



Bild: Sonja Häuß-Yad, www.kinder-regenbogen.at. In: Pfarrbriefservice.de

Die Familienkirche findet selbstverständlich unter Einhaltung der jeweils gültigen Corona-Regeln statt. Gegebenenfalls kann eine Teilnehmerbegrenzung erforderlich sein.

Erntedank 2020

Was wäre ein Gottesdienst an Erntedank ohne einen festlich geschmückten Ernteartar. Und wie sollte der aussehen ohne all die Dinge, die Menschen dafür spenden. Es ist nicht selbstverständlich, dass Landwirte und Einwohner uns jedes Jahr Obst und Gemüse überlassen.



Deshalb **bedanken** wir uns ganz herzlich bei Frau Sybille Dillmann für die Gaben des Feldes und auch bei allen anderen, die ihre Gaben, nicht nur Obst und Gemüse, sondern auch haltbare Lebensmittel und vieles mehr zur Kirche gebracht haben. Ein herzliches Dankeschön auch an Regina Beer, Agnes Schneider und Gerti Hufeld, die den Altar wieder liebevoll mit den Erntegaben geschmückt haben.

Danke dafür.

Ohne Sie ALLE wäre der Ernteartar nicht zustande gekommen!



Fotos: Regina Beer

Und nicht nur die Kirchenbesucher konnten sich an dem schönen Ernteartar erfreuen, sondern auch die vielen Menschen, die tagtäglich im Tafelladen in Ditzingen einkaufen, dorthin haben wir auch in diesem Jahr wieder Obst, Gemüse und Lebensmittel gebracht.

Seelsorgeeinheit Strohgäu**Geh mit ...**

Im Gehen einander begegnen, erzählen, schweigen. Mit Gottes Wort den Tag beschließen und in die neue Woche starten.

Jeden 1. Sonntag im Monat

November – März **um 16.00 Uhr**

Treffpunkt Ende Tachenbergstrasse, Korntal,

am Tennisclub

Wegstrecke und Tempo nach Kondition der Teilnehmer*innen (max. 5 km)

Dauer ca. 1 Stunde

Gemeinsam mit Ihnen unterwegs ist Regina Wiendahl, Gemeindefereferentin

**Musiker gesucht!**

Hallo,
wir sind die **SE-Band** und suchen neue Bandmitglieder!
Zur Zeit besteht unsere Gruppe aus 4 Jugendlichen.
Musikalisch unterstützt werden wir von unserem Bandleiter Sam.
Wir treffen uns einmal in der Woche zur gemeinsamen Probe und treten ca. sechs Mal im Jahr in Gottesdiensten in der ganzen Seelsorgeeinheit auf.
Hauptsächlich spielen wir moderne christliche Lieder, aber auch verschiedene andere Songs, auf die wir Lust haben.

Wenn du ein Instrument spielst oder singst und Lust hast, gemeinsam in einer Gruppe Musik zu machen, bist du bei uns genau richtig.

Falls du Interesse oder Fragen hast, kannst du dich gerne bei uns melden...

Lina Fauser: 015755744155

...oder schau bei einem unserer nächsten Auftritte vorbei:

25.10. 10.30 Uhr SI / 22.11. 10.30 Uhr MÖ / 22.11. 18 Uhr SI

Wir freuen uns auf dich!

**Kirchenchor**

Der Kirchenchor trifft sich zur Probe immer dienstags von 19.30 Uhr bis 21.30 Uhr.

Coronabedingt finden die Proben bis auf Weiteres in der Kirche statt.

Interessierte sind herzlich willkommen!

In den Ferien finden keine Chorproben statt.

Info: Gabriele Kölle, Telefon 35869

**Ministranten**

Die Ministranten treffen sich zu den Gruppenstunden **freitags von 16.30 Uhr bis 18.00 Uhr** an der katholischen Kirche. In den Ferien finden keine Gruppenstunden statt.

**Kleiderstüble**

Das Kleiderstüble ist eine Einrichtung der katholischen Kirchengemeinde, die gut erhaltene Kleidung und Schuhe für Erwachsene, Kinder und Babys sowie Bett- und Tischwäsche in Form von Spenden entgegennimmt und für einen geringen Unkostenbeitrag abgibt.

Das Kleiderstüble befindet sich unterhalb des Pfarrbüros (Alte Vaihinger Str. 18) und ist für jedermann offen. Die Einnahmen werden zu 100 % an soziale Einrichtungen weitergegeben.

Öffnungszeiten: Jeden 2. und 4. Donnerstag im Monat von 16 Uhr bis 18 Uhr.

Nächster Öffnungstag: 22. Oktober 2020

Öffnungstermine bis Jahresende 2020:

12.11., 26.11. sowie 10.12.

Während des Aufenthaltes in unseren Räumlichkeiten bitten wir um das Tragen einer Mund-Nasen-Bedeckung!

Ihre verpackten Kleiderspenden nehmen wir gerne vor der Tür entgegen.

Das Kleiderstüble-Team



Tanzgruppen

Die Tanzgruppen treffen sich im Schwieberdinger Gemeindefestsaal jeden Freitag:
 Gruppe 1 um 19 - 20 Uhr,
 Gruppe 2 um 20 - 21 Uhr und
 Gruppe 3 um 21 -22 Uhr
 Nähere Informationen bei Frau Irmgard Sieber-Kunz
 Tel. 07150/81721.

Sie wollten schon immer mal mit der Kirche chatten?

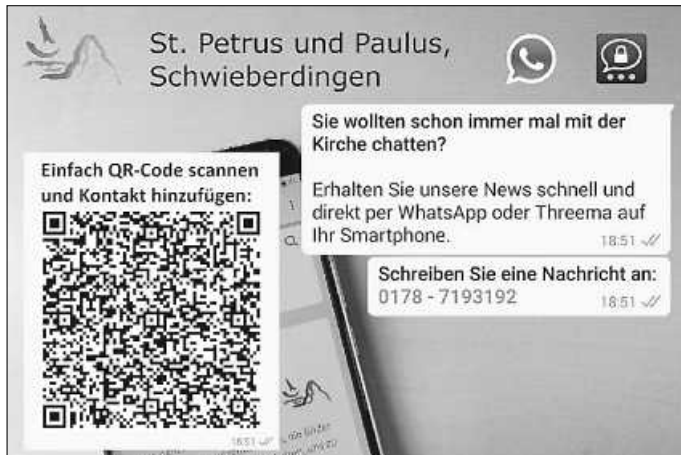

Neuapostolische Kirchengemeinde Bettelackerweg 5



Information und Termine

Präsenzgottesdienste am Sonntag und Mittwoch

Die Besucherzahl zum Gottesdienst ist wegen dem bek. Mindestabstand begrenzt. Wir bitten um Verständnis, falls die Situation eintreten sollte, dass kein Zutritt mehr gestattet werden könnte.

Zum Konfirmationsgottesdienst am 25.10.2020 können nur angemeldete Gemeindeglieder teilnehmen.

Des Weiteren sind folgende Maßnahmen notwendig:

- Handdesinfektion am Eingang
- Tragen einer Schutzmaske
- Gottesdienst ohne Gemeindegesang
- Abstand halten zu anderen Gottesdienstbesuchern
- Keine Gruppenbildung vor und nach dem Gottesdienst in und vor der Kirche

Sonntag, 25.10.

9.30 Uhr Konfirmationsgottesdienst, es besucht uns
 Bezirksevangelist Dirk Zeidlewicz,
 Kirche Schwieberdingen.
 Unsere Konfirmanden sind:
 Angellina Mörk und Kara Fiehn

Mittwoch, 28.10.

20.00 Uhr Präsenzgottesdienst,
 Kirche Schwieberdingen

Alternativ: Videogottesdienst per Youtube Livestream:
www.youtube.com/c/NAKSueddeutschland

Sonntag, 25.10.

10.00 Uhr Videogottesdienst

Für Teilnehmer ohne Internet besteht die Möglichkeit einer Telefonübertragung unter 069 2017 442 99.

Weitere Infos auf unserer homepage:
www.nak-stuttgart-leonberg.de

Religionsgemeinschaften

Jehovas Zeugen

Versammlung Markgröningen, Königreichssaal
Hohe Straße 21, 74372 Sersheim, Telefon: 07042/3985

Gottesdienste trotz Corona-Krise

Aufgrund der aktuellen Lage finden bis auf Weiteres keine Gottesdienste mehr in den Kirchengebäuden statt. Jehovas Zeugen haben aber frühzeitig und innovativ auf die neue Situation reagiert und bieten die Möglichkeit, ihre interaktiven Gottesdienste per Videokonferenz gemeinsam zu erleben. Dank moderner Apps mit Audio- und Videoübertragung bieten diese Konferenzen neben der gemeinsamen Anbetung vor allem die Möglichkeit zum persönlichen Austausch. **Weitere Hinweise und Informationen und das komplette Onlineangebot in Form von Videos und Downloads findet man auf der Website jw.org.**



Gemeinde für Christus

Herzliche Einladung zu unseren Veranstaltungen

Denn von ihm und durch ihn und für ihn sind alle Dinge, ihm sei die Ehre in Ewigkeit! Amen.

Römer 11,36

Jeden Dienstag von 19:30 bis 20:30 Uhr

Bibel- oder Gebetsstunde.

Stiegel Str. 42 in Schwieberdingen.

Hinweis: Beim Besuch unserer Zusammenkünfte gelten die üblichen Abstandsregeln sowie eine Mund-/Nasenschutzpflicht bis zum Einnehmen des Platzes. Momentan singen wir noch nicht in unseren Gottesdiensten. Alle weiteren Hygiene- und Schutzmaßnahmen können in unserem Eingangsbereich nachgelesen werden.

Unsere Online-Gottesdienste finden nach wie vor statt.

Unter dem Link: <https://www.gfc.onl/corona> finden Sie aktuelle Predigten in MP3 / MP4.

Weitere Informationen finden Sie auch online unter:
<https://www.gfc.onl/gemeinden/schwieberdingen>

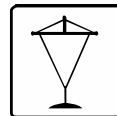

Vereinsnachrichten

Deutsches Rotes Kreuz Ortsverein Schwieberdingen



Kontaktdaten

Internet: www.DRK-Schwieberdingen.de

E-Mail: Info@DRK-Schwieberdingen.de

Postadresse: DRK Schwieberdingen, Postfach 1162,
 71697 Schwieberdingen

DRK Räumlichkeiten: Seiteneingang der
 Hermann-Butzer-Schule (Tal), Herrenwiesenweg 31.

Sozialarbeit

DRK Kleiderkammer

Die Kleiderkammer befindet sich in der
 Bahnhofstraße 83 im alten Bahnhofsgebäude
 in Schwieberdingen.

In dringenden Fällen hinterlassen Sie eine Nachricht auf unserem Anrufbeantworter: 07150-3514548





Obst- und Gartenbauverein Schwieberdingen e.V.

Nachruf

Der Obst- und Gartenbauverein trauert um sein langjähriges Mitglied

Walter Umminger.

Er war über 43 Jahre Mitglied in unserem Verein und von 1996-2017 als Kassenprüfer tätig.

Unsere tiefe Anteilnahme gilt allen seinen Angehörigen.
Der Vorstand

Bestellungen von Obstbäumen

Die Gemeinde Schwieberdingen und der OGV Schwieberdingen finanzieren dieses Jahr wieder für jede/n Bürger/in zwei Obsthochstammbäume.

Die Obstbäume müssen auf Grundstücken im Außenbereich der Gemarkung Schwieberdingen gepflanzt werden. Die Flurstücksnummer der Grundstücke ist bei der Bestellung anzugeben. Die Anzahl der bestellten Bäume ist an den Grundstückseigentümer gebunden.

Die Bäume können vom 5.10. bis zum 26.10.2020 bei Markus Sippel (Tel. 07150 3518097) oder Walter Nitz (Tel. 07145 8424) werktags von 8:00 bis 20:00 Uhr bestellt werden.

Die Bäume werden am 14.11.2020 von 10:00 bis 11:30 Uhr auf dem Festplatz in der Bahnhofstraße ausgegeben.

Arbeitskalender

Krankes Holz entfernen

Solange Gehölze im Garten noch belaubt sind, kann man abgestorbene Äste und Zweige gut erkennen. Schneiden Sie solche kranken Partien bis ins gesunde Holz zurück und entfernen Sie das Schnittholz insbesondere auch sogenannte Frucht mumien aus dem Garten.

Saatgut ernten

Von einigen Pflanzen können auch im Oktober noch Samen für die generative Vermehrung gesammelt werden. Unreife oder feuchte Samen müssen gründlich getrocknet werden, damit sie nicht schimmeln.

Sommermargeriten verpflanzen

Sommermargeriten sollten alle drei bis vier Jahre verpflanzt werden, da giftige Wurzelauausscheidungen zu Wachstumsdepressionen führen können. Bis Ende Oktober ist noch Gelegenheit, den Pflanzen einen neuen Standort zuzuweisen, andernfalls verschieben Sie die Aktion besser ins Frühjahr.

Auspflanzen getopfter Stauden

Achten Sie beim Auspflanzen getopfter Stauden darauf, dass der Wurzelballen nicht beschädigt wird. Drücken Sie die Pflanzen gut an, damit die Wurzeln Bodenkontakt bekommen, und vergessen Sie nicht zu gießen.

Überwinterungsmöglichkeiten für den Schwalbenschwanz

Der Schwalbenschwanz ist einer der schönsten Schmetterlinge Europas. Die Raupen des Falters leben vorwiegend auf Doldenblütlern wie Möhren und Dill. Wenn Sie einen kleinen Möhrenbestand im Herbst stehen lassen, können die Raupen daran überwintern.

Wintersteckzwiebeln pflanzen

Wintersteckzwiebeln können jetzt noch gepflanzt werden. Eine gute Pflanzschaufel oder ein Pflanzstock erleichtern das Pflanzen. Es gibt viele interessante Speisewiebel-Sorten, deren Anbau sich lohnt.

Wurzelgemüse

Wurzelgemüse wächst immer noch. Möhren, Rote Bete und Rüben machen im Oktober bei ausreichender Wasserversorgung noch mal einen richtigen Schuss. Oft beträgt der Zuwachs in diesem Monat bis zu 10 Prozent. Da die Wurzeln im Boden frostsicher sind, kann die Ernte bis Ende Oktober/Anfang November warten.

Quellen: LOGL und Ulmer-Verlag, Newsletter, Stuttgart

Kleiderannahme

Jeden Samstag von 09:30 bis 11:30 Uhr

Die Annahme von Kleidung kann nur verpackt erfolgen, da auch wir diese Kleidung vor einer Ausgabe einige Tage getrennt zwischenlagern müssen. Lose Kleidung dürfen wir aktuell nicht annehmen.

Die Kleidercontainer bleiben deshalb weiterhin geschlossen! Ein Einwurf ist somit nicht möglich. Stellen Sie auch keine Säcke vor die Container oder Eingangstüre!

Wir nehmen generell an: Damen-, Herren- und Kinderbekleidung, (Bett-) Wäsche, Woll- und Strickwaren, Tischdecken, Wolldecken, Haushaltswäsche aller Art und Schuhe. Abgeben dürfen Sie aber auch Kleidungsstücke, die beschädigt oder völlig unmodern sind, die führen wir dann einem Verwerter zu. Der Erlös daraus unterstützt dann wieder unsere Vereinsarbeit.

Sie haben zuhause ein altes Mobiltelefon herumliegen, welches Sie nicht mehr benötigen oder defekt ist? Bringen Sie es uns, und wir lassen es fachgerecht recyceln.

Wir nehmen nicht an: Spielsachen, Kleiderbügel, Kinderwagen u. -sitze, Matratzen, Koffer, Teppiche, Haushaltswaren, Elektronikartikel und Fahrräder.

Kleiderausgabe

Jeden 1. und 3. Samstag im Monat von 09:30 bis 11:30 Uhr.

Wir haben ausgesuchte, gut erhaltene und oft neuwertige Damen-, Herren- und Kinderbekleidung in nahezu allen Größen vorrätig, außerdem Bettwäsche, Handtücher, Nachtwäsche, Gürtel, Handtaschen, Socken, Regenjacken, Sportbekleidung für Damen, Matschklamotten für Kinder...

Unsere Türe ist offen für alle, die minimalistischer leben **müssen**, aber auch für jene, die gerne minimalistischer leben **wollen**, somit also für jeden, der Kleidung aus 2. Hand sucht. Sie alle sind herzlich willkommen.

Aktuell haben wir herbstliche Kleidung und Halbschuhe. Seit 17. Oktober stehen auch die ersten Winterjacken und Stiefel bereit.

Wir geben gebrauchte Kleidung gegen eine kleine Spende ab, die wieder dem DRK Ortsverein zufließt.

Die Kleiderkammer darf entsprechend der Landesverordnung derzeit nur mit Gesichtsmaske betreten werden. Bitte bringen Sie Ihre Maske mit. Wir haben keine Einwegmasken.

DRK-Kleidercontainer

Die Kleidercontainer müssen weiterhin leider geschlossen bleiben, damit keine lose Ware eingeworfen wird! Ein Einwurf ist somit nicht möglich. Stellen Sie auch keine Säcke vor die Container oder Eingangstüre! Bringen Sie Ihre Kleidung zu unseren Kleiderkammer-Öffnungszeiten vorbei.

Timo Wüstner, Schriftführer

Kleintierzuchtverein Z 473 Schwieberdingen e.V.



Dankeschön

Warum zuhause kochen?

- Einfach abholen -

Der Kleintierzuchtverein bedankt sich bei ALLEN GÄSTEN UND KUNDEN welche uns durch ihren Einkauf unterstützt haben.

Bedanken möchten wir uns natürlich auch bei allen Helferinnen und Helfern welche uns tatkräftig bei dieser Veranstaltung unterstützt haben.

Ohne EUCH ALLE hätte es nicht geklappt.

Wir hoffen, dass wir bald wieder gemütlich beisammen sein können.

EUER KLEINTIERZUCHTVEREIN SCHWIEBERDINGEN



Philatelistischer Club

Hohe Auszeichnung an Bruno Fetzer

Mit der Ehrenmedaille in Silber des Landesverbandes Südwestdeutscher Briefmarkensammlervereine wurde kürzlich Bruno Fetzer ausgezeichnet. Seit über 35 Jahren gehört er dem Philatelistischen Club Markgröningen an und gestaltete viele Drucksachen für Ausstellungen und den Markgröninger Schäferlauf. In diesem schwierigen Jahr gestaltete er auch die gelungene Corona-Karte anlässlich des abgesagten Schäferlaufes 2020. Der Vorsitzende des Landesverbandes Südwest Dieter Schaile, ließ es sich nicht nehmen, die hohe Auszeichnung mit einer zusätzlichen Urkunde selbst zu überreichen. Vorsitzender Dr. Günter Prade und sein Stellvertreter Günter Klein (Marbach) gratulierten ebenfalls Bruno Fetzer zu der hohen Auszeichnung.



Foto: u.pistor

Ski-Zunft Schwieberdingen e.V.



Termine

25. - 31.10.2020 Fasten-Wandern

Bericht zur Jahreshauptversammlung vom 09.10.2020

Die Jahreshauptversammlung der Skizunft fand dieses Jahr bedingt durch Corona in der Turn- und Festhalle statt. Durch die Tagesordnung führte der 1. Vorsitzende, Benjamin Walker, der den Abend mit einer Gedenkminute an die verstorbenen Mitglieder eröffnete. Sein Dank ging dann besonders an die Mitglieder des Ausschusses und die vielen helfenden Hände im Hintergrund, die die anstehenden Aufgaben und Herausforderungen meisterten.

Es folgten die Ehrungen für langjährige Mitglieder und ehrenamtliche Tätigkeiten.

Die Spartenleiter gaben den anwesenden Mitgliedern sowie Herrn Bürgermeister Lauxmann einen Überblick über das vergangene Jahr und das vielfältige Sportprogramm: Ausfahrten der Ski- und Snowboard-Schule, Erfolge der Rennmannschaft, Wandertouren, Hallensport, Jugendaktivitäten, u.v.m. Außerdem wurden die Zimmer und Flure im EG des Schwieberdinger Hauses renoviert.

Der gesamte Vorstand mit Ausschuss wurde entlastet, und Michael Hachtel für weitere 2 Jahre als 2. Vorstand gewählt. Beim Ausschuss gab es 4 Wechsel und so konnten wir (bis auf Sommersport) alle Posten wieder besetzen.

Der vollständige Bericht mit Ehrungen und Bildern ist auf der SZS-Homepage abrufbar.

Unser **Schwieberdinger Haus** ist unter strengen Hygieneauflagen wieder geöffnet. Freie Plätze sind wieder bedingt verfügbar und können über die bekannte Anmeldestelle gebucht werden. Die entsprechenden Richtlinien sind über unsere Homepage abrufbar.

Wir freuen uns, wieder Gäste begrüßen zu dürfen.

Weitere Informationen und Berichte gibt es auf unserer Homepage www.sz-schwieberdingen.de

Sozialverband - VdK Ortsverband Schwieberdingen **VdK**

Anträge ausfüllen

Die Zeiten wandeln sich und mit der Corona-Pandemie wird das Internet zu einem wichtigen Bearbeitungsfeld. Viele Mitarbeiter bekommen Ihre von Hand ausgefüllten Anträge in eingescannter Form zur Bearbeitung. Hierbei habe ich die Erfahrung gemacht, dass oftmals der Kugelschreiber nicht gut gelesen werden kann. So können sich Fehler einschleichen. Ein radierbarer Gelstift kann hier Abhilfe schaffen. Wenn dieser dann noch in schwarz verwendet wird, ist das von Vorteil.

Für Sie hat dieser Stift auch den Vorteil, dass sie ein evtl. fehlerhaft geschriebenes Wort wie bei einem Bleistift wieder korrigieren können, bevor Sie den Antrag einreichen. Diese Stifte sind bei uns im örtlichen Handel zu bekommen.

Schriftführung Petra Peter



Städte-Partnerschaftsverein

Nachruf

Der Städte-Partnerschaftsverein trauert um sein Gründungsmitglied

Dieter Maier

der die Aktivitäten und Belange unseres Vereins und die deutsch-französische Städte-Partnerschaft von Anfang an interessiert verfolgte und unterstützte.

Unsere tiefe Anteilnahme gilt seiner Frau, seinen Kindern und allen Angehörigen.
Der Vorstand



Sinfoniekonzerte unter Bedingungen

Das Strohgäu-Sinfonieorchester probt seit Juni für seinen musikalischen Ernstfall der "neuen" Normalität, für ein Konzert unter den Bedingungen der Coronapandemie. Nachdem die Frühjahrskonzerte aufgrund des Lockdowns ausfallen mussten, wollen die Musiker*innen des Orchesters sich ihre Leidenschaft nicht nehmen lassen und Kultur schaffen für die Bürger*innen der Gemeinde. Immerhin feiert das Strohgäu-Sinfonieorchester im Jahr 2020 seinen 70. Geburtstag.

Musikalische Vorbereitung

Schon der Probebetrieb fand seit Juni unter strengen Auflagen und Einhaltung der AHA+L-Regeln (Abstand, Hygiene, Alltagsmaske + Lüften) statt. Transparente Trennwände stehen mittlerweile zwischen den Blas- und den Streichinstrumenten. Doch diese räumliche Trennung schweißst das Orchester persönlich und musikalisch umso mehr zusammen. Die Konzerttermine im November sind das Ziel der disziplinierten Probenarbeit.

Hygiene Konzept

Für die anstehenden Konzerte wurde ein detailliertes Hygienekonzept ausgearbeitet, das selbst den seit Montag geltenden verschärften Regeln der Pandemiestufe 3 standhalten wird. Wenn alle erforderlichen Empfehlungen und Genehmigungen durch Ämter und Behörden vorliegen, werden die Informationen zum Konzertbesuch nächste Woche veröffentlicht. Es ist geplant Konzerte in Schwieberdingen und Möglingen anzubieten. Kostenfreie Eintrittskarten wird es nur auf vorherige Reservierung und unter Angabe persönlicher Kontaktdaten geben. Die AHA-Regeln werden konsequente Anwendung finden.

Konzertprogramm

Das Konzert wird ca. eine Stunde dauern, eine Pause und Bewirtung sind nicht vorgesehen. Auf dem Programm steht

insbesondere die Sinfonie Nr. 4 in F-Dur von Charles Villiers Stanford (Opus 31).

Die geplanten Konzerttermine:

- Schwieberdingen, Samstag, 14. November 2020
- Möglingen, Sonntag, 15. November 2020

Freuen Sie sich (und hoffen) mit uns auf schöne Musik!

Weitere Informationen finden Sie im Internet:

www.strohgaeu-sinfonieorchester.de



Seit Juni findet der Probetrieb unter strengen Auflagen und Einhaltung der AHA+L-Regeln statt Foto: TB



Tennisclub Schwieberdingen e.V.

Weitere Beiträge rund um unseren Verein:

www.tc-schwieberdingen.de

oder auf unserer Facebook-Seite.

Turn- und Sportverein Schwieberdingen e.V.



Nach dem Urlaub - sicher in den Sport!

Zur Sicherheit aller Sportteilnehmer bitten wir alle Reiserückkehrer, den Sportbetrieb frühestens 1 Woche nach der Rückkehr wieder zu besuchen.

Rückkehrer aus Corona-Risikogebieten dürfen nur mit gültigem Negativtest am Sportbetrieb teilnehmen.

Geschäftsstelle / Vorstand

Geschäftsstelle

TSV Schwieberdingen

Bahnhofstr. 14 (Bürgerhaus)

71701 Schwieberdingen

E-Mail: geschaeftsstelle@tsv-schwieberdingen.de

Homepage: www.tsv-schwieberdingen.de

Tel.: 07150 37512

Bürozeiten:

Di. 10 - 12 Uhr

Do. 16 - 19 Uhr

Unser Büro bleibt wegen Corona weiterhin für Publikumsverkehr geschlossen

Sie erreichen uns jedoch telefonisch zu den Bürozeiten, da können auch wichtige Besuchstermine vereinbart werden.

Maxi Wüstner



Abt. Fußball

Fußball Aktive

Ergebnisse:

Kreisliga A:

SV Pattonville II : TSV Schwieberdingen 5:4

Bezirksliga:

NK Croatia Bietigheim : TSV Schwieberdingen 5:1

Die nächsten Spiele

Freitag, 23. Okt. 2020

Bezirksliga:

TSV Schwieberdingen : SV Gebersheim 19:30 h

Sonntag 25. Okt. 2020

Kreisliga A:

TSV Schwieberdingen : Spvgg Mönshheim 12:45 h

Bitte beachten Sie die vor Ort gültigen Corona-Regeln.

Verantwortlich: K. Krämer

Spielberichte: Bezirksliga: Am Ende klare Niederlage gegen den Titelfavoriten! 60 Minuten lang konnte unsere Elf gut mithalten. Speziell in Hälfte eins spielte man auch einen guten Fußball.

Mit dem sehenswerten 2:0 durch einen Fernschuss in den Winkel von Kordian Zieba bekam der Favorit dann Oberwasser und spielte in der letzten halben Stunde seine individuelle Klasse aus.

Hier muss man sich im TSV-Lager vorwerfen, nach dem 4:1 nicht mehr voll dageengehalten zu haben.

Kopf hoch - bereits am Freitag geht es daheim gegen Gebersheim weiter.

Timo Balle

Weitere Neuigkeiten und Informationen auf unserer Homepage: www.tsv1906.de oder auf unserer Facebook-Seite: TSV Schwieberdingen 1906 e.V. Fußball.

Jugendfußball

Ergebnisse

E - Junioren – Kreisstaffel

TSV Asperg I : TSV Schwieberdingen I 0:10

TV Neckarweihingen : TSV Schwieberdingen II 0:6

D - Junioren – Leistungsstaffel

TSV Korntal I : TSV Schwieberdingen I 1:4

D - Junioren – Kreisstaffel

SV Leonberg/Eltlingen IV : TSV Schwieberdingen II 19:0

C - Junioren – Kreisstaffel

SV Leonberg/Eltlingen III : TSV Schwieberdingen II 2:6

B - Junioren – Bezirksstaffel

TSV Schwieberdingen I : FC Gerlingen 8:2

A - Junioren – Kreisstaffel

TSV Schwieberdingen II : SGM Asperg/Möglingen 2:7

A - Junioren – Landesstaffel

SV Almersbach : TSV Schwieberdingen I 0:4

Die nächsten Spiele:

Samstag, 24. Okt. 2020

E - Junioren – Kreisstaffel

TSV Schwieberdingen I : SGM TuS Freiberg 10:00 h

SV Sal. Kornwestheim III : TSV Schwieberdingen II 10:00 h

MTV 1846 Ludwigsb. II: TSV Schwieberdingen III 10:00 h

D - Junioren – Leistungsstaffel

TSV Schwieberdingen I: SGM Enzweihingen 11:30 h

D - Junioren – Kreisstaffel

TSV Münchingen II : TSV Schwieberdingen II 11:30 h

C - Junioren – Bezirksstaffel

TSV Schwieberdingen I: SV Germ. Bietigheim 16:00 h

C - Junioren – Kreisstaffel

TSV Schwieberdingen I: SGM Hohenhaslach 14:00 h

A - Junioren – Kreisstaffel

TV Pflugfelden II : TSV Schwieberdingen II 17:00 h

A - Junioren – Landesstaffel

TSV Weilimdorf : TSV Schwieberdingen I 17:00 h

Sonntag, 25. Okt. 2020**B-Junioren – Bezirksstaffel**

SV Germ. Bietigheim I : TSV Schwieberdingen I 10:30 h

B - Junioren – Kreisstaffel

TSV Schwieberdingen II : SGM Schaffhausen 10:30 h

Verantwortlich: K. Krämer**Abt. Handball****Terminvorschau KW 43****Samstag, 24.10.2020****Heimspiele in Schwieberdingen**ab 12.00 Uhr Spieltag **gJE 2****Auswärtsspiele**13.00 Uhr TSV Asperg 3 – **Männer 2**15.20 Uhr Bottwar SG 3 – **Frauen 3**17.30 Uhr TuS Schutterwald – **Frauen 1**18.00 Uhr TSF Ditzingen – **mJC****Sonntag, 25.10.2020****Auswärtsspiele**15.00 Uhr TSV Asperg – **wJC 1**16.00 Uhr HSG Hohenlohe - **mJB**16.30 Uhr JSG Rudersberg-Weissach i. T. – **wJD 2**17.00 Uhr TSV Asperg – **mJA**17.00 Uhr SG Heuchelberg - **wJA**

Weitere Informationen und Spielberichte finden Sie unter:

www.hsg-strohgaeu.de

Autor: Manuel Beuttler

**Abt. Judo****Ein Judolehrer verabschiedet sich**

Judo in Schwieberdingen ist ohne unseren Judolehrer **Günter Breuer** nur schwer vorstellbar. Mit seiner erfrischenden rheinischen Art steht er uns seit Beginn der 80er Jahre zu Seite. Vom Elternvorsitz, über den Vereinsvorsitz, Zeugwart und Ehrenmitglied – **Herr Breuer** hat uns die letzten 4 Jahrzehnten stets unterstützt, gefordert und gefördert. Vielfach ausgezeichnet vom Verein, sogar vom württembergischen Landessportbund, hat **Günter Breuer** vieles erreicht und zu Wege gebracht – auf und neben der Matte.



Foto: Judo

Wegen der aktuellen pandemischen Situation ist sein Abschied von unserer Matte etwas früher als geplant eingetreten. In den nächsten Wochen wollen wir uns gebührend von ihm verabschieden. Einige Judoka kommen zu Wort und erzählen von ihren Erfahrungen mit unserer Institution **Günter Breuer**.



Foto: Judo

Er begleitet uns auf und neben der Matte, hat unser Verständnis von Judo geprägt und so vieles gelehrt: Danke, **Günter Breuer**.

Weitere **Informationen** rund ums Judo in Schwieberdingen unter: **www.judo-schwieberdingen.de** oder auf **Facebook** unter: TSV Schwieberdingen Abt. Judo

Christopher Schätzle

**Abt. Tischtennis****Herren 1 stürzen Tabellenführer**

Nach dem Remis zum Saisonauftakt hatten die Herren den Tabellenführer der Bezirksklasse A Gruppe 1, TTG Marbach-Rielingshausen 2, zu Gast. Udo Spitzauer fiel nach einem Versuch des Gemüseschneidens kurzfristig aus. Dadurch war die Aufstellung identisch mit der vom Steinheimer Spiel. Es ging jetzt besser los, denn Weber/Weih und Modenese/Borchers brachten aus den Doppeln zwei Punkte. Philipp Weber und wieder ganz stark, Steffen Weih, erhöhten auf 4:1. Rainer Modenese verlor hauchdünn. Dafür zerlegte Andreas Bernhauer den ältesten Gästeakteur Geiger. Der Jungvermählte Christian Borchers hatte sich von den Feierlichkeiten gut erholt und holte Punkt 5. Sehr schwach war erneut Roland Wirth, seine Niederlage bedeutete den Zwischenstand von 6:3. Philipp Weber biss sich gegen Meyer durch, bevor in einem hochklassigen Spiel Steffen Weih gegen Meyer seine erste Niederlage einstecken musste. Rainer Modenese spielte gegen Geiger taktisch klug und sicherte mit seinem ersten Saisonsieg schon das Remis. Die Gäste kamen nochmals bis zum 8:7 heran. Im Schlussdoppel brachte das Duo Weber/Weih gegen Meyer/Hild noch den Siegespunkt zum **9:7**.

Herren 3 mit Sieg und Niederlage

Die Herren 3 traten zunächst am Donnerstag beim KSV Hohenlocke 4 im Pokal der Kreisliga C/Kreisregion an. Nach einem 1:3-Rückstand bogen Sergey Zdorikov, Dennis Polosow und Nico Bäuerle das Spiel noch um, mit dem 4:3 zogen sie in die nächste Runde ein. Am Samstag konnte im Verbandsspiel der Kreisliga C Gruppe 1 nicht die Bestbesetzung aufgeboden werden. Da auf den Positionen 4 bis 6 kein einziges Einzel kam, hätten 1 bis 3 alles gewinnen müssen, um wenigstens ein Remis zu schaffen. Nach dem 2:1 in den Doppeln reichten je zwei Einzel von Gheorghe Wonner und Manuel Feldkötter im ersten Saisoneinsatz und zudem ein Punkt von Markus Walter nur zu einer knappen 7:9-Niederlage.

U18-1 mit weiterem Sieg

Jeweils 3 Zähler steuerten die Mädels Sarah Bäuerle und Mara Heim, und die Jungs Clement Préau und Ben Franken zum 6:4 in der Bezirksklasse West beim TSV Kleinglattbach 2 bei.

U13-1 mit hohem Sieg, U13-2 mit hoher Niederlage

Die **U13-1** hatte in der Bezirksliga Mitte in der Besetzung Nils Räiser, Noel Burkhardt und Alexandra Kammerer mit dem TV Markgröningen 2 nur wenig Mühe und gewann mit **9:1**. Zu hoch war die Hürde der **U13-2** mit dem TTC Bietigheim-Bissingen, sie kam durch Max Wacker in seinem ersten Verbandsspiel beim **1:9** zum Ehrenpunkt.

Roland Wirth

Nachrichten von Nachbarvereinen

TSV Münchingen - Abt. Schach

Jugendturnier / Mannschaftsmeldung

Letzen Freitag spielten wir ein Jugendturnier, dass der älteste Teilnehmer Konstantin sicher gewann. Den zweiten Platz teilten sich Dijar, Devin und Leonhard, die alle mit gleicher Punktzahl abschnitten. Das Spiel mit der Uhr war natürlich eine Herausforderung, die aber mit gegenseitiger Erinnerung nach jedem Zug "Du musst drücken" gut gemeistert wurde.

Saison 2020/21

Per E-Mail und WhatsApp sind alle Spieler aufgefordert worden, sich zu melden, ob Sie an den Mannschaftsspielen der kommenden Saison teilnehmen wollen. Alle anderen können sich gerne kurz bei B. Noe melden.

Alle Meldungen – egal auf welchem Wege – sollten bis Ende dieser Woche (24.10.) erfolgen.

(B. Noe)



Wassonstnochinteressiert



HELFE SIE MIT!

SCHULBAU ZOTI - TOGO

Mit der Organisation „FLY & HELP“ baut die Familie Nussbaum eine Schule in Zoti - Togo. Mit dem Bau der Schule soll unser Engagement nicht zu Ende sein. Wir haben noch so viele weitere Ideen, welche wir aber alleine nicht verwirklichen können.

- | | |
|--|---|
| » STROMVERSORGUNG
der Schule und des Dorfs | » KÜCHENBAU
für tägliche Mahlzeiten |
| » KÜHL-SCHRANKKAUF
um Lebensmittel haltbar zu machen | » BILDUNGSFÖRDERUNG
für Erwachsene |

JEDER CENT HILFT UNS DIESE IDEEN UMZUSETZEN!

Es wäre schön, wenn Sie uns und somit auch die Schüler in Zoti unterstützen würden.

FRAGEN ZUM PROJEKT?

Bei offenen Fragen erreichen Sie mich telefonisch unter **0163 6352503**.

Alles über „FLY & HELP“ finden Sie unter www.fly-and-help.de.

SAMMELKONTO

Empfänger: Reiner Meutsch Stiftung FLY & HELP

IBAN: DE 94 5739 1800 0000 0055 50

BIC: GENODE51WW1

Vwz. 1: Kinderlachen Zoti *sehr wichtig*

Vwz. 2: vollständige Adresse des Spenders

sehr wichtig, damit die Spendenbescheinigung (ab 50 Euro möglich) ausgestellt und verschickt werden kann

» **JEDER EURO ZÄHLT** und
kommt direkt in Afrika an.
„DAS VERSPRECHE ICH IHNEN“
Brigitte Nussbaum



DATENSCHUTZERKLÄRUNG

Indem Sie mit dem oben genannten Verwendungszweck „Kinderlachen Zoti“ an die Reiner Meutsch Stiftung FLY & HELP spenden, erklären Sie sich damit einverstanden, dass die Reiner Meutsch Stiftung FLY & HELP der Brigitte Nussbaum GmbH & Co. KG folgende Informationen zu Ihrer Spende übermittelt: Spendername, Spendendatum, Spenderadresse und Spendenbetrag.

Pflegeimmobilie als Kapitalanlage

Mietrendite bis 4,5 %, staatlich abgesichert,
langfristige Pachtverträge über 20 Jahre,
ab 166.000,- Euro, Bestands- und Neubauobjekte.

Günstige KfW-Konditionen möglich.
Provisionsfrei, wir vermitteln Sie direkt an den
Eigentümer!

Emil-Haag-Strasse 27
71263 Weil der Stadt
Fon 07033 5266-75
info@brigitte-nussbaum.de

Brigitte Nussbaum
GmbH und Co. KG

Aus dem Verlag

AUCH ALS BONSAI

Pflegeleichter Benjamins

Wer hat nicht einen Ficus benjamins in seiner Wohnung oder im Büro? Sein freundliches Grün sorgt für eine wohnlische Stimmung. Hier die wichtigsten Pflegetipps!

1. Heller Standort

Der Ficus benjamins braucht als typischer Waldrand- und Lichtungsbaum aus den Subtropen einen hellen und warmen Standort. Wenn es zu dunkel wird, verliert er gerne seine Blätter und wirkt struppig. Auch zu viel direkte Sonneneinstrahlung kann ihm zu schaffen machen, dann verbrennen die Blätter. Großes Plus: die Pflanze kommt mit Heizungsluft sehr gut klar.

2. Ausreichend gießen

Regelmäßiges Gießen ist wichtig. Staunässe mag der Ficus benjamins dagegen nicht. Daher am besten erst gießen, wenn die Erdoberfläche abgetrocknet ist.

3. Düngen

Von März bis September alle zwei bis drei Wochen mit einem flüssigen Grünpflanzendünger düngen. Dosierungsempfehlung auf der Flasche beachten. Im Winter reicht es, alle sechs bis acht Wochen zu düngen.

4. Im Sommer im Freien

Da er in der Wohnung meist nicht ganz ausreichend Licht bekommt, tut ihm ab Juni ein halbschattiges Plätzchen im Freien gut. Auch mögliche Schädlinge erledigen sich dann oft von selbst, weil die Pflanze robuster wird. Im Herbst wieder reinholen und möglichst nicht gleich ins geheizte Wohnzimmer stellen. Der Temperatur-Schock kann dazu führen, dass er viele Blätter abwirft.

5. Umtopfen und schneiden

Umtopfen reicht alle drei Jahre im Frühling. März/ April ist auch eine gute Zeit, eine Pflanze in Form zu schneiden. Achtung: der Ficus benjamins sondert eine klebrige Pflanzenmilch ab, wenn er geschnitten wird. Am besten im Freien schneiden und danach leicht abbrausen.

6. Bonsai-Pflege

Der Benjamins in Bonsai-Form wird in Töpfen, nicht in Schalen gehalten. Das ist pflegeleichter, denn so muss nicht täglich gegossen werden. Auch hier gilt: heller Standort, sonst werden die Blätter zu groß und die Pflanze sucht nach Licht. Den formgebenden Erziehungschnitt macht man am besten im Frühling.

Im Garten: Silke Wilhelm, Floristmeisterin

Quelle: Kaffee oder Tee, Mo. – Fr., 16.05 – 18.00 Uhr, im SWR